盛京時報

陰曆六月廿二日

昭和五年七月十七日

中日紀休刊

發行人　佐原篤介
編輯人　菊池貞二
印刷人　石原庄太郎
發行所　盛京時報社
大阪市北區堂島濱通一丁目　盛京時報支社
哈爾濱道外　盛京時報支社

論說

極東十字軍檄（傲霜庵）

▲請求日本出兵保護

西歐十一世紀末葉。有十字軍者。仗義崛起。自謂其目的在膺懲異教徒。光復耶爾撒冷婚之聖域於其手中。先是埃及王哈堅默仇視基督教。焚耶爾撒冷婚之復活寺。毀壞聖墳。諸多暴狀。無所不至。及後土耳其族佔領叙里亞。已列士齊那。聖域再遭摧殘。於是信仰熱烈之西歐基督教徒。忍無可忍。遂慨然蹶起。與撻伐異端之師。耶爾撒冷婚在亞細亞之邊陲。與西歐相距千萬里。勞師動衆。前後遠征數百萬人。計自二百年之久。而西歐中世史上之一偉觀也。

抑孔聖在古今思想界之權威與位置。決不在基督以下。而其於極東之信仰勢力。亦不在基督教以下。惟孔子所說。因穩固中庸。多係實踐哲理。易於傳播引通。所以其被迫害之程度。較諸基督教。殆不可同日語。僅有古今二大難焉。其一爲千百年前之秦火。其二爲千百年後之黨禍。吳稚輝曾評古今人物曰。中國上下三千年。眞正偉大人物。不過有兩個半。秦始皇與孫文是兩個。所剩半個。即漢武帝。孰意此所謂「兩個偉大人物」之摧殘儒教。欲必得而甘心。若有不共戴天之宿仇。均橫暴絕倫。他人之所忌憚而不敢爲者。二人皆樂爲之。僅就此點言。吳先生所謂兩個偉大人物。不必謂爲失當之言也。秦火故事。姑置不論。至四五年來儒教所被之黨禍。則比諸秦火。無甚徑庭。蓋始皇所爲。直截了當。爽快異常。極爲陽性。若夫民黨所爲。則確係陰性。如迫害如不迫害。得有機會。則污蔑之蹂躪之。不知伊於胡底。要之。至其以儒教與帝制有傳統的關係。非徹底排斥不可之根本方針。則確定不移。彰明較著。無復可諱言者耳。

排斥儒教。既爲其根本方針。則毀廢孔廟。禁售四書。均在預定程序之中。即以「腐化」二字。抹殺一切。絕無顧忌。數月前南京政府決定廢止北平大成殿。因遭輿論反對。糊塗一時。改爲孔子紀念館。而儒教信徒景仰之「大成殿」。至是遂然無存。日對於「大成殿」之國人信仰。被根本推翻焉。至最近則南軍據曲阜聖域。築壕挖濠。甚至在聖廟最高處架置機關槍。以便攻擊。據十五日上海電傳。曲阜孔教總會報告。稱緊迫城外之晉軍。數日來陸續進入城內。與南軍激戰不休。以致闔城化爲砲火喋血之巷。所有民家。破壞殆盡。而民傷亡。爲數甚多。阿鼻叫喚之聲。不絕於耳。數千年之聖蹟大廟。終歸於灰燼。滿目悽慘。不可言狀云云。先是香港孔教會致電當局。請願曲阜保聖跡重地。須劃出南北兩軍交戰區域以外。無奈南北偉人之眼中。本無孔聖。視等弁髦。豬宜乎連亘數千年。莊嚴無比。神聖不可侵犯之一大聖蹟。遂受污穢醜虐蹂躪交。污蔑孔聖之職古罪惡！蠻野暴戾之千古僞辭！嗚呼噫嘻。眞令人不知所言。往昔埃及王土耳其族之破壞基督聖地。因各自信奉回教之故。由基督教徒觀之。雖固係憤懣難堪之事。然若由第三者平心論之。回教徒信仰心之所激發。未必可厚非也。今乃以同種同國同教之族。忍異種之所不忍爲。異教之所不敢爲。而竟高視濶步。恬然無恥而爲之。嗚呼。二三子之肉。眞足食乎。

夫中國眞正偉大人物爲兩個半乎。抑亦爲三四個半乎。不得而知。然世界（勿誤會並非中國）眞正偉大人物。僅爲三個。就中一個係孔子。是東西古今之所公認。大約難民黨御用之大學者吳先生。當亦不否認之。換言之。孔子不但爲中國之孔子。且爲世界之孔子。而其信仰儒教之尤者爲中國日本。倘就信仰之程度與傳教之範圍言之。眞正儒教國。似非中國。却爲日本。猶如佛教發於印度。而世界唯一佛教國。僅爲日本耳。東鄰六千萬人。盡係傳統的佛教信徒。而實則爲精神的儒教。信徒。即佛其外儒其內者也。一般人民尊孔之情。至今不衰。以登泰山。詣曲阜。爲一生之宏願爲無上之光榮者。實繁有徒。若辦理得宜。則喚起西歐十一世紀之東方巡拜熱。決非難事。已故日本元老山縣曾告外人曰。儒教之於中國。不過爲點綴之裝飾品耳。稽諸中國之現狀。似亦未爲過言。果爾。則擁護儒教之責任。不屬於中國。而屬於日本。保護聖域之義務。亦爲日本所負。而非中國所負。試議數步言之。無論責任與義務之誰屬。在實際上。今日之中國。究不能盡此責任。負此義務。是時。僅有日本。須慨。允代担一切而已。若夫保。護聖域之方法。以請日本出。兵保護。爲極簡單之捷徑。蓋中古西歐十字軍之所以失敗者。最初之十字軍。本係東方巡拜團烏合之衆。一誤於匪徒混跡。次之各國爭先特派軍隊。再誤於一二野心家。故日本當派兵保護之先。關於此點。尤須慎重辦理。以期萬無遺漏。依吾所見。大約有日兵一旅。便可充分。即以一旅重兵。分駐於曲阜城外數英里之周圍。乃在此駐兵區域內。應修理者修理之。嚴加保護。且將秩序與不和。絕對維持。猶如羅馬法皇廳之形成羅馬法皇小國也。百年或二百年之後。中國若幸而恢復秩序。則不妨由中國接管。否則須永遠駐兵。徹底保護。是適足以成爲後進日本之所以報大聖恩澤。雖無中國之請。而爲見義勇爲之事。否則東隣六千萬。悉墮落變成孔子之罪人！作極東十字軍檄。

擴大會議三項宣言（續）

最短期間召集國民會議

提議宣言　蔣逆中正數黨之罪。擢髮難數。其最大者。就黨之實質上。則叛棄總理所遺留者之主義及政策。對外則斷送國權。對內則戕賊民衆。就黨之形式上。則盡毀民主集權制度。造成個人獨裁。更不惜以指派圈定之法。製造所謂第三次全國代表大會。以遂其盤斷之慾。馴至黨內分崩離析。禍亂相尋。迄無寧日。最近關竭諸同志呼籲和平。而蔣逆悍然不顧。必欲窮兵黷武。盡除異已而後快。全體武裝同志乃不得不再接再厲。與蔣逆作殊死戰務除禍。本以全黨基。本會自去春以來。因蔣逆盤據南京。篡奪黨部。雖命令同志秘密工作。不改其常態。然已無公開行使職權之機會。今者討蔣運動。日益擴大。揆度形勢。本會應即日移設北平。以資領導。惟本會執監各委員於十六年秋間。清共之役。有共黨黨籍者。經已開除。最近蔣逆中正及附逆諸人。甘心叛亂。實已喪失委員資格。所餘守正不阿之同志。或尙身處危地。不能北來或受蔣逆壓迫。逃亡海外。能參與全體會議者。實無多人。事實如此。不能不有以濟法理之窮。現在海內同志。群起討賊。不可不謀才力之集中。爲此議決提出組織中央黨部擴大會議。凡前在中央及現在負重要責任之同志。均應一致參加組織。以期中樞充實。共荷艱鉅。並籌備第三屆全國代表大會。以奠定黨國之基礎。特此宣言。中國國民黨第二屆中央執行委員會。

贊成宣言　本黨自十四年三月總理逝世後。第一屆中央執監委員會鑒於共產黨謀害本黨。以害中國。爰於是冬在北平西山總理靈前。開第四次全體執行委員會。決議肅清共產黨。並移中央執行委員會於上海。嗣於國十五年三月。在上海開第二次全國代表大會。選出第二屆中央執行委員。成立本會。繼續清黨。及一切工作。迨十六年實施兩中央執監委員會先後清黨。全黨主張既已一致。全黨團結無或異議。是年秋。乃合寧滬漢三方中央執行委員會。成立中央特別委員會。未幾。蔣逆中正用不正當手段。破壞團結之黨。以攫黨政之權。本會曾經迭次宣言。予以否認。乃蔣逆無覺悟。借本黨之名。肆個人之慾。一切行爲。實違反本黨主義。一切用人。悉屬自己爪牙以致對外則喪權辱國。對內則殘民害衆更於十八年春開其私造之第三次全國代表大會。復張皇軍事。排除異己。殆無寧日。中經閻馮兩同志委婉勸告。蔣逆不惟不聽。反敢肆其兇鋒。荼毒天下。故各省武裝同志忍無可忍。毅然奮鬥。衆於黨的指導下掃除蔣逆。決無反顧。本會本向來團結全黨之精神。尤非有團結全黨之組織不可。現在汪精衛同志。及現在負重要責任之同志。提出組織擴大會議。本會認爲必要。爲此議決贊成。共同組織中央黨部擴大會議。以期中央充實。克荷艱鉅。并籌備第三次全國代表大會。以奠定黨國之基礎。特此宣言。中國國民黨第二屆中央執行委員會。

修正農鑛部組織法

南京訊云。立法院第九十三次會議。通過修正農鑛部組織法。茲將修正後之原文錄下。

（第一條）農鑛部管理全國農林鑛行政事宜。

（第二條）農鑛部對於各地方最高級行政長官。執行本部主管事務。有指示監督之責。

（第三條）農鑛部就主管事務。對於各地方最高級行政長官之命令或處分。認爲有違背法令或逾越權限者。得請由行政院院長。提經國務會議議決後。停止或撤銷之。

（第四條）農鑛部置左列各司。一、總務司。二、農政司。三、林政司。四、鑛政司。

（第五條）農鑛部得置農事試驗場。地質調查所。於必要時。並得置各委員會及其他附屬機關。其組織另定之。

（第六條）農鑛部經國務會議及立法院之議決。得增置裁併各司及其他機關。

（第七條）總務司掌左列事項。一、關於收發分配撰擬保存文件事項。二、關於部令公布事項。三、關於典守印信事項。四、關於紀錄職員之進退事項。五、關於編製統計報告及刊行出版物事項。六、關於本部經費之預算決算及會計事項。七、關於本部庶務及其他不屬各司之事項。

（第八條）農政司掌左列事項。一、關於農產水產畜產及種子之檢驗改良保護事項。二、關於蟲害獸疫之消除防範及檢查事項。三、關於農用器具及肥料之檢驗改良獎勵事項。四、關於農業漁業畜牧狩獵各團體之組織指導事項。五、關於荒地墾植事項。六、關於農地灌溉事項。七、關於農業漁業畜牧狩獵墾植之調查及統計事項。八、關於農業知識之推廣事項。九、關於農業銀行農民合作社之籌設事項。十、關於田租之調查事項。十一、關於農村經濟生活之調查及改良事項。

（第九條）林政司掌左列事項。（一）關於全國造林之設計事項。（二）關於造林場之籌設監督事項。（三）關於造林所用樹苗種子之試驗選擇事項。（四）關於國有森林之保護管理事項。（五）關於私有造林事業之指導獎勵事項。（六）關於國有荒山之調查測量及利用墾植事項。（七）關於國都國道之植樹事項。（八）關於森林法規之草擬編輯刊行事項。（九）關於森林警察事項。（十）關於國產木材之製造利用介紹獎勵事項。（十一）關於保安林事項。

（第十條）鑛政司掌左列事項。（一）關於國營鑛業事項。（二）關於鑛業之監督保護及獎進事項。（三）關於鑛權之特許及撤銷事項。（四）關於鑛業註冊事項。（五）關於鑛區稅之核定及徵收事項。（六）關於鑛業訴願及爭議事項。（七）關於鑛業務警察事項。（八）關於鑛業調查事項。（九）關於鑛區勘定及鑛質分析事項。（十）關於鑛業用地事項。（十一）關於鑛產選鍊事項。（十二）關於鑛產物專賣事項。（十三）關於地質調查事項。（十四）關於鑛場之消防衛生等事項。（十五）關於國家保留區之劃定事項。（十六）關於鑛業金融之救濟事項。

（第十一條）農鑛部部長綜理本部事務。監督所屬職員及各機關。

（第十二條）農鑛部政務次長常任次長輔助部長理部務。

（第十三條）農鑛部設秘書四人至六人。分掌部務會議及長官交辦事項。

（第十四條）鑛農設參事二人至四人。撰擬審核關於本部之法律命令。

（第十五條）農鑛部設司長四人分掌各司事務。

（第十六條）農鑛部設科長十六人至十八人。科員六十人至八十人。承長官之命。辦理各科事務。

（第十七條）農鑛部部長特任。次長參事司長及秘書二人簡任。其餘秘書及科長薦任。科員委任。

（第十八條）農鑛部設技監一人簡任。技正十二人至十八人。其中四人簡任。餘薦任。技士十六人至二十六人。薦任。技佐十六人至二十八人。委任。承長官之命辦理技術事務。

（第十九條）農鑛部因事務上之必要時。得聘用顧問及專門人員。

（第二十條）農鑛部處務規程以部令定之。

（第二十一條）本法自公布日施行。

廣告

●上海 青島行
▲榊丸　七月廿三日
▲奉天丸　七月十八日
●大津行
▲濟通丸　八月二日
▲天潮丸　七月廿二日
●龍口行（旅順不行）
▲鹿平丸　七月十八日
電話四一八五番

大連汽船株式會社
客貨專屬經店　永和公司　大連市敷島町六番地　電話七二七五番　七八六八番
阪神航路專屬荷扱店　濱山兄弟商會　大連市須磨町六〇番　電話長　五二六二番　四六八一番

橫濱正金銀行遼寧支店
資本金壹億圓（全額拂込濟）積立金壹億壹千壹百五拾萬圓
（日本電話代表番號）四九一一番　支配人社宅二三五七番　支配人代理社宅三四〇九番
○總行　日本橫濱
▲分行所在地　東京、丸之內、名古屋、大阪、神戶、下關、長崎、青島、濟南、天津、牛莊、北京、香港、上海、[illegible]、哈爾濱、大連、開原、長春、西貢、新嘉坡、孟買、卡拉[illegible]、[illegible]

寒門不幸先慈
元配文夫人棹於民國十九年國曆六月二十四日午時疾終哈爾濱寓內距生於清同治元年八月一日巳時享年六拾九歲家男蓮升等均隨侍在側親視含殮遵禮成服茲於國曆七月三十日開弔三十一日發引扶柩回雙城原籍安葬恐計未周特此奉聞
杖期生　蔡景凱　拭淚頓首
哀子　蓮升　泣血稽顙
降服子　蓮昌　泣血稽顙
齊服孫　小六　泣稽顙
族繁不及備載
通信處哈爾濱南崗花園街三十四號

廣告
逕啓者本號因股東宋多意見不一業將號內川換借貸往來各項經中論公統通出兌與本號執事人魏恩慶接管至於號內諸事陳股東脫離關係永無責任恐未週知特此登報聲明
岫巖信義昌宋股東啓

吉海鐵路吉林總站至松花江岸岔道墳挖土方工程招標廣告第十一號
本路現由吉林總站至松花江岸修築岔道墳挖土方約二萬餘公方擬招商包作凡中國商人欲有承做是項工程者限於七月十二日起攜帶工本費永大洋五元到本局工務處領取標單圖表於七月二十一日下午二時在本局當衆開標但所繳工本費無論得標與否概不發還特此廣告

國醫李春芝 杏林春藥店 開始營業 謹告各界
春芝幼攻岐黃壯而問世十載經驗每思革新迺以種種關係有志未克如願但觀國醫地位今日何若政府統治下之首都已經東轉海上同道幾無不感痛苦祇不適進化之衛生邊省處科學競爭與言及此能不相形見絀東北此處特殊地位國醫之運命尚有生存可能天假機緣正宜共圖科學改進以負社會人羣健康保障之責不侯衛生促進社之組織得邀國府特許立案亦即爲將來同邀求適者生存之萬一失惟個人之志期在必售乃決心脫去共同事業獨樹新幟謹將組織內容分佈如下尙希高明教我幸甚（一）設在瀋陽大西關高台廟東首（二）以發揚國醫促其科學化改良飲劑使其效宏而適宜惠益病家減少痛苦（四）翁治肺病吐血限期治愈並治男女一切內外各科奇異怪病設有研究系俾危難者可用多人腦筋智力經驗分科探本溯源以脫險惡不使病家失望務求人定勝天以盡吾人之天職（五）以望聞問切爲診斷五味百草爲藥品務採眞正實質俾用藥一分有一分之效力助以剖割加之注射開國醫界從來之斯紀元患者如欲延聘專家研究時本店並可代爲延請純盡義務外埠奉函問症取具便隔地亦可治療但索取問病紙須附郵票六分

分館啓事（逕啓者爲擴充）
本報便利閱者起見特在小北河設立分館委宋子元爲經理各界諸君定閱本報或刊登廣告者請向宋子元接洽可也

北鎮分社緊要啓事
前因新聞廣衆訪不勝訪特聘蔡醒覺爲訪事專責惟此君現有高就不能兼任辭退訪事專責與分社脫離關係

東北馳名　管保有效
百挨忌煙露
遼寧小西關郵局對門　百挨製藥公司
本公司出品專以信用爲主絕無誑語敬請放心使用可也
本公司總理日本醫學士李百挨用醫化學的原理研究出來一種新藥名曰 Nakiri 奈苦頭路漢名百挨忌煙露此藥係用阿路克里鹽類及樸林誘導体等依其醫化學的變化而作成一種金黃色透明液体
本藥醫化學上的原理凡吸煙之人都知煙壞是反對的 [illegible]
主治　一、阿片中毒　二、嗎啡中毒　三、白面中毒　四、巴比拿路
中毒此藥無論男女老幼及煙癮輕重者服之無不相宜且准能自始至終不受一點痛苦一定不能變成藥癮請忌烟諸公放心來用千萬莫錯過這個好藥的機會
定價　小瓶大洋二元　大瓶大洋三元
特約代理店　長春興亞藥房　吉林毓生藥房　哈爾濱同昌西藥行　江省中西藥房　洮南永和堂　同和慶　開原半痛醫院　係家台世界藥房　昌圖明德醫院　安東福興堂　鐵嶺同仁醫院　營口豐利藥房　本溪大有恆　西安豐康而壽藥房　朝陽鎮朝陽醫院　熊岳天和　利海城人利順　吉林分公司　永吉藥行

北寧鐵路收買通裕公司鋼軌通告
爲通告事查錦縣通裕民業鐵路公司原有一段路現經該公司清算處與本路雙方議妥所有公司由女兒河至涉窪屯鑛山鋪設之鋼軌及配件全部由本路備價收買同時將公司所欠舊債由本路於付款時扣還以資清結至其詳細辦法業由路局與公司訂立草合同雙方遵守辦理惟該公司股東人數衆多散處各地對於售賣鋼軌之事容未與聞或難知之而並不同意茲爲免除糾葛起見特自十九年七月一日起擇於北平新晨報益世報天津大公報益世報盛京時報上海申報新聞報各登廣告一個月俾衆週知如有公司股東對於前項售賣鋼軌交易因有相當理由而表示反對者務希於登報日起一個月內函達天津北寧鐵路局切實聲明理由以憑核辦但該項聲明函件須足代表該公司三分之一以上之股權并有確實證明者方爲有效否則本路即認定該公司此次售賣鋼軌已得大多數股東之同意即可隨時通知該公司代表派人前往拆卸鋼軌如過期表示反對或另有意見而藉口當時並不知情者應即作爲無效除呈報東北交通委員會備案并請轉咨遼寧省政府飭屬查照外特此通告

恭頌管獄員看守長之德政
五常縣政府管獄員程君雪衡到差以來屈指經年樸誠耐勞公正謹慎對於犯人毫無勒索虐待情事每日飭看守兵將獄內穢物完全掃除以重衛生犯人吃粥親自督飭潔淨士做又兼看守長蘇君蘭林更不愛財謹慎勤勞奉公守法對犯人和言悅色時時偵查看守兵有無弊端但吾邑數任以來無如二公似此廉潔衆犯人二百餘名感德已極無恩可報謹登報端特爲表揚
五常監獄看守所犯人等仝啓

洮昂鐵路局標購機工電各項材料廣告
本路擬購機務工具暖氣等五類工務五金等九類電務電氣雜品等五類以上各項材料如願承辦各商務於八月一日前向本局材料課或駐瀋材料轉運所領取或函索標單招標簡章定八月一日午後一時在遼寧省城大西關成平里齊克駐瀋材料轉運所當衆開標凡投標各商於開標時須繳投標押款現大洋三百元中標者接作承辦押款未標者該標解決後如數發還特此佈告週知

恭頌海龍地方法院檢查官何君乃庚之德政
（北山城子十一號通信）敬啓者敝人受人欺詐抵押當即提起公訴經檢查官何君乃庚詳細調查結果敝人受人欺詐確無疑義直欺人者卒被法律裁判受罰懲治在案並查自起訴至完結僅十餘日未受纏綿之苦未受意外拖累足見檢查官理明心細大公無私爲我海龍地方法院放一線之曙光敝人感激之餘無可報答謹爲登諸報章以誌感謝不忘云爾
海龍六八石福興厚楊新三謹啓

商標　登錄
健胃固腸丸
專治痢疾腹痛胃氣腸癰靈藥
本藥專治紅白痢疾霍亂痧疫過食過飲消化不良中暑冷寢時候瘴氣腹痛下痢等症
胃弱之人每食後服用五六丸則補助消化且能豫防一切痢疾
藥價　貳拾錢・參拾錢　五拾錢・壹圓　貳圓・參圓　五圓・拾圓
發售處　大阪市東區伏見町　合資會社　谷回春堂大藥房
總經理　大連市　寶藥株式會社

◎近有無恥之徒假冒本堂商標魚目混珠賜顧貴客請認明本肆庶不致誤

經售處
大連 井上誠昌堂　同 東瀛藥房　同 華泰藥房　同 華西藥房　同 回春藥房　同 德記藥房　同 同記藥房　同 康德記藥房　同 華美藥房　同 回春堂藥房　同 德興藥房　同 志義成藥房　同 廣生堂藥房　同 天和藥房　同 中興藥房
大連 同德藥房　同 衛生藥房　同 德生堂藥房　金州 德記藥房　同 東信藥房　同 欣仁東藥房　同 志義成藥房　普蘭店 康德記藥房　同 志義成藥房　同 集義成藥房　同 德順藥房　三十里堡 志義成藥房　城子疃 保和長藥房　同 進義元藥房　皮口 集義生藥房
皮口 仁德裕藥房　同 大和堂藥房　瓦房店 德記藥房　同 永泰鴻藥房　同 永泰陞藥房　松樹 元慶昌藥房　同 興華泰藥房　遼陽 義和堂藥房　同 東英藥房　同 興華藥房　同 天福堂藥房　同 大和興藥房　同 成春堂藥房　同 永春藥房　同 榮德堂藥房
長春 大和堂藥房　同 中西藥房　同 錦和慶藥房　同 泰和祥藥房　同 福華西藥房　同 德長源藥房　吉林 五洲藥房　同 中西藥房　同 泰華西藥房　同 林盛堂藥房　同 森泰號藥房　同 林亞藥房　同 聚嶺藥房　鄭家屯 東英藥房　同 和發義藥房
洮南 和發順藥房　同 永和堂藥房　張家灣 華西藥房　新民屯 和發同藥房　莊河縣 積盛興藥房　八面城 和發增藥房　齊々哈爾 富山堂藥房　同 平野藥房　黑河 宮崎藥房　同 大同藥房　安達站 衛生藥房　留奎縣 天和長藥房　拉哈站 華[illegible]藥房

南京政府對北方政局態度

表面仍持冷靜態度　裏面愼重協議對策

將發表對內對外兩項宣言

（南京十五日電通電）南京國民政府關于北平成立擴大會議迫近建設北方政府時期表面上持冷靜態度裏面協議對策已擬決發表對內對外兩項宣言其宣言文起草委員囑胡漢民戴傳賢兩氏其對外宣言要旨由國民政府向各國政府聲明對于北方政府一切措置絕對不負責任

【南京十四日聯合電】南京政府及中央黨部對北平開會之擴大會議界謂此會議爲不合指導原理之各派多頭會議到底不能成立各種協定彼等且詆毀南京政府而以中央黨部爲非合法的是則指摘經列國承認之南京政府爲非合法的即無異寇盜指良民反呼爲寇盜之類而已山西派爲閻錫山代辦改組派爲馮玉祥吐其有利之言反暴露彼等各自立場之不同毀敗結果假令一時妥協出現新政府必需莫大之財政查目下財政僅能指軍費尚然困窮故將來必先從財政的破綻以速其潰滅云云表面態度似呈平靜實則對此擴大會議之成立非常重視對於前途充分注意

贛匪猖獗

南昌訊云、贛省共匪之猖獗迄今愈演愈烈，昨日省主席得撫路保安處長自臨川電告、已於二日晚酉時全部到達臨川、并謂朱毛抵石城後、將城牆下拆毀現仍在該縣不敢他竄、並未竄入廣昌，縣警察隊長尚在廣昌南豐邊境、且南豐亦未失陷。因（念七）日有段月泉部數百枝入，割斷電線，適是日劉縣長送眷來省，致有是謠，現該縣電話已修復縣長亦回縣辦理善後，至南城縣日前因南豐謠傳，初甚驚慌，嗣經証明無事，又見大軍進援，人心始定云云，閒路處長已令各部隊向石城方面進剿，本人暫駐臨川指揮，又據電報局消息，南城仍能照常通報，至南城至南昌之軍用電話，三晨尚在通話云，此關於朱毛爲患於贛東路南消息也，據吉安三日電訊，共匪羅炳輝等第五路圍攻吉安，會被鄧英師擊退，昨日匪首黃公略又親率匪衆萬餘，於清晨四時，圍攻吉城，當經三千餘支，迫砲機槍各四挺，鄧師警戒部隊查覺，迎擊二小時，鄧師長即加派王團協剿，激戰三小時匪仍頑抗，復派武文南營加入，匪勢不支，潰退卅餘里，現正追剿中，是役斃匪六百餘名，奪獲槍枝三百餘支，鄧師官兵，亦頗有傷亡云，魯總指揮，擬東南之朱毛已有充分兵力前往堵剿，而吉安之黃公略匪，及時援贛北之彭德懷匪，亦應早日肅清，故將由湘回贛之朱韜二旅，調至吉安峽江一帶圍剿，而贛北方面，雖干捷使旅由湘開省，仍有第五師之陳雷獨立團負責，復電淮漢日行營令現駐武穴之郭汝棟即派一團來潯增防云、

青島附近暴風雨爲災

【青島十五日聯合電】青島附近因夜來暴風雨之結果倒壞家屋甚夥多數泛至蘆縣運轉之列車及長距離電話均爲之不通膠濟路沿線之災害相當重大

中國古書禁運出國外

【上海十五日商通電】國民政府決議禁止中國古書（在五十年前之木板書籍及宋代之一切古書）運出國外

武漢中央軍均下江

【上海十六日聯合電】教導第三師及錢大鈞之第一二三三師前晚突然向浦口下江在湖南之第五十三師李蘊珩部預定明後日抵漢口後下江最近武漢因出動部隊購買軍需品及徵發船隻極呈忙碌

續開海軍巨頭會議

內部紛糾稍呈好轉情勢

【東京十五日電通電】第五次海軍巨頭會議最初擬定十六日開會嗣改變十五日午後七時在海相官邸開會關于新國防計劃案有所研究至午後十一時十分散會

【東京十五日聯合電】加藤參議官於海軍四巨頭會議後留居官邸自午后五時與財部海相會談一時許加藤大將最初對倫敦條約兵力量與財部海相意見不同表示强硬反對十四日巨頭會議由谷口部長言明（一）新國防計畫十分採入東鄉元帥加藤大將之意見（二）按照東鄉元帥加藤大將之主張奏請正式參議官會議開會已有決定結果加藤大將一變爲讓步的態度海軍內部之紛糾亦稍呈好轉情勢

要求膠濟鐵路運轉

日側對膠濟鐵路局交涉

【青島十五日聯合電】因青島濟南間列車不通結果本埠中外商工業者受異常損失因之川越總領事本日（十五日）訪見膠濟鐵路局長交涉列車運轉一方日側商工會議所本日（十五日）訪問日總領事館陳述窮境懇請向膠濟鐵路局交涉每日運轉國際列車一次

列寧與甘地（四八）

非烈布米拉原著　邱往意譯

對無產者之親愛情感

列寧與多數人親身接觸、使已身置於與彼等同等地位，此能力實值驚歎，然非限於俄國，曾在喀布里往訪格力基時，彼雖即半字片語，亦不曉通意語，然善與該處之漁夫交際，漁夫等頗親於列寧，某老漁夫常曰『如彼之笑，正示認眞正直』及列寧返俄後，該漁夫屢向格力基問尋列寧之消息，曰『列寧先生現做何消遣乎，莫非被俄帝逮捕耶』、

一九〇七年倫敦會議時，始面識列寧之英國勞働者，亦謂爲未曾見如列寧之適切社會主義指導者，彼等對於『布雷哈諾夫如何』之質問，答曰，『布雷哈諾夫爲吾師，彼爲眞正紳士，惟至列寧實覺爲眞正同志之感』。

列寧確組織之天賦才能，彼之在此方面之非凡才能，於將以獨力得協同者之方法，又於將惹引彼所教育之政治家行政家軍人外交家等全部之方法，爲最明瞭顯現者也，彼由無政治經驗之無產階級及智識階級中選擇約一千人，託以一切行政，關於此點，若彼遺留要政治上反對者之特殊本能之場合，力講求使彼等致効之法彼又由無軍事的知識之人間中，作出將官，派遣戰線，命從事攻擊反革命軍，後任新聞記者爲大使，派遣於外國，又對於少數之農民及勞働者委託組織極複雜之財政上行政上之工作。

結果幸而捕些作戰的司令官奇蹟的得勝，又新外交家與外國幸能締結有利條約，並在新制度下之國內行政，幸收不劣先時俄帝後世之好倆成績，由是觀之，可謂列寧具備達成適找適所之正確眼光。

列寧之逝世

如此，彼始成功，使新人處管新國家，綠蘇維埃共和國實爲世界歷史上未曾有前例或何等原型之獨創的政治形態，於一九〇五年革命時代在彼得堡招集勞働者大會，唯依此事業。

列寧想到新政治形體之概念因之充分得蘇維埃共和國之觀念，至其他革命家，均目睹議會制度之某形式當時將以議會政治同民主政治均決行歷止，新創設依會議制度之無產階級之執政權，蓋除列寧一人外，識無其人者也，吾等關於彼之此項制度暫不論及，祇以視彼能遂行其計畫之事實，及使有一萬萬五千萬人之國家，在兩三個月之短小期間內，根據僅經數年開會議之原理，新決行組織之事實，洵足驚歎，不能不承認爲殆不可解之一大功業。

列寧之健康，漸次不與懸在彼双肩之夥多工作並行，固所不足怪，彼强忍耐肉體之猛烈苦痛，强從事數月之苦役，結果生病，不得已從視國務，雖康勒梭林，移居於格力基之靜閑之渡邊所，在該處終事病，據彼妻庫爾布卡耶之記述，半身不隨，竟刷長逝嗚呼哀矣

列寧自一九二一年末頃患病至彼病惡化時期遂難推定，緣彼病狀於不理會中漸次惡化，隨之次第侵蝕其强健身體，然彼自己亦不慮其病狀。

一九二一年三月，延醫診察診斷爲健康，當時彼之神經系統亦其內藏諸器官一無障故，雖然，彼常訴及頭痛，且因非常疲勞，勸以宜赴格力基靜養未幾，至五月初，最初發現腦組織有障碍之朕兆，竟患羊角瘋，結果，逐日身體衰弱，口不能發音，並右腿不隨，如此朕兆繼續約三個月，（未完）

王正廷回寧

【南京十五日復旦電】王正廷今晨回京法使魏爾登日內北上

汪精衛北上

【上海十五日商通電】汪精衛一行預定經由門司天津二十三四日抵北平目下由香港向門司林密直行中

樞府對參議官會議

【東京十五日聯合電】十四日海軍四巨頭會議關於兵力量問題決要求正式參議官會議付議承認樞府側對此有左項表示新國防計畫案諮詢樞府前有要求正式參議官會議付議承認之必要因屬顯明之事政府最初樹立華盛頓會議先例時聞其眞意只俾議諸元帥會議即可但此次因內部有强硬反對故決開正式會議亦當然之事會議結果如得圓滿諒解固佳否則依然有反對論者於樞府審議進行上與以相當影響顯然可知

隴海線入休戰狀態　津浦線將開主力戰

（南京十五日聯合電）在隴海線上之北軍總攻擊亘全戰線壓迫中央軍有進展有利形勢至十四日晚停止攻擊再度入休戰狀態中央軍戰線迄於柳河前方二十華里之地點退却

【南京十五日商通電】在隴海線方面之戰爭南軍亘度入休戰狀態蔣介石爲奪回濟南計其主力軍日內將有集中津浦線之準備

（南京十五日聯合電）蔣介石鑒于在隴海線上之北軍陣地搆築堅固到底難以擊破之現狀已採取消極的態度一方其主力軍移動津浦線方面計劃奪回濟南作戰目下實行更替部隊總參謀長楊杰代蔣介石擔任津浦線方面戰鬬本日（十五日）經由徐州赴兗州

【南京十五日復旦電】隴海戰日來趨軍正面敵方以孫楚楊效歐馮治安劉春榮各部猛攻柳河車站被中央軍完全擊潰死傷甚重現中央軍前鋒已追至民權縣與右翼軍會合乘勝進攻蘭封蔣仍在柳河督戰

孟津匪禍

鄭州訊云、孟津縣此次突來股匪，爲數至兩三千之多，於陰曆五月十三日到陳門鎮等處，所據地區約五十餘里之大，東至關門油房莊等村，西過馬屯鎮，南至洛陽曹需霖，韓尖等村，北至黃河邊，所到之處放火殺人，刦掠一空，所有民衆，不論貧富，盡行綁去，最慘者適值二麥登場之際，該匪以陳門鎮爲根據地，盤居六七天之久，日出四鄉，見場中麥堆，即行放火，所有麥苗盡成灰燼，凡未逃者，不論貧富老幼男女，悉數綁拉，嚴施審訊，富者傾盡家產同贈，貧者立行槍斃，其老弱不能行走者，往往打死半途，有言語冒犯者，即斷其身，以示威，有被火燒者，有被逼投井跳溝者，有活剝者，死至千餘人，死屍臭氣聞數四，無人殮埋，麥堆盡成灰燼，生者覓食無門，房舍均成焦土，樹木亦被火燒死，孟津數載荒旱，十室九空，今日麥子略有收穫，又被火燒，死者已矣，生者何堪，當道者應速籌急賑，以救刦餘災黎云

寧府購到軍器彈藥

由日本某港運抵吳淞

【上海十五日聯合電】今朝當有多數武器彈藥自日本某港運抵吳淞爲輸運此項彈藥昨日南京車站準備四十噸大型貨車二十輛命令一下即能急駛吳淞此次運抵武器彈藥之正確數量雖屬不明但外傳約兩倍於前次六月二十日由日本運抵之第一批是等武器之輸送因恐反動分子之搗害故南京總司令部發出特別命令沿綫各地施以嚴重警戒中央軍近來急謀奪回濟南津浦線方面採積極的行動之情勢此際有多數武器彈藥運到惹人注目

擴大會議開會情形

北平訊云、中國國民黨中央黨部擴大會議，昨日下午在中南海懷仁堂舉行成立典禮，各商店住戶均自昨日起懸旗三日，並於十五日全市休假一日，以示慶祝，茲誌開會詳情如次、

（會場光景）大會會場設懷仁堂前方之罩棚內，正中爲紅黃藍布組成之三色屏風，中懸黨國旗及總理遺像遺囑，前置禮案，案上置鮮花六盆，左右更置鮮花二盆，禮案之前爲委員席，長棹一列，南北縱置，主席位南向，左右各置皮椅九件，共設十九席，每席之前置鉛筆鋼尺各一，及稿紙吸墨水紙等，中置墨盒筆架，蓋備簽字之用者，委員休息室則設於懷仁堂內，禮案左右爲紀錄席，新聞記者席設禮場東側，並在東客廳設新聞記者休息室，來賓席則設新聞記者席對面，休息室在西客廳，罩棚西南隅爲招待席及省政府樂隊，東南隅爲公安局樂隊，入門處設方棹二，東爲委員簽到處，後移至休息室內，來賓新聞記者簽到處則設於西側，大門二門各處均懸黨國旗，擔任維持秩序之軍警，計有卅七師步兵一排，保安隊第一隊及憲兵等，共計百餘名，由憲兵司令兼護警備司令楚溪春，公安局長王錫符，及軍警聯合辦事處處長李璇，副官王經卿等分別指揮，散佈於各門守衛，凡無該會所發之證章者，概禁入內，秩序極爲嚴肅，

（到會人數）軍警憲負責維持秩序之人員，及招待員陶冶公等，於午後一時許即行到會，中外新聞記者有於十二時即到會者，委員中以鄒魯，覃振，謝持等到會最早，至二時許，各委員來賓及中外新聞記者均到齊，委員到者，計陳公博，王法勤，白雲梯，潘雲超，覃振，鄒魯，謝持，傅汝霖，張知本，趙不廉十人，代表到者爲郭泰祺，黃少谷，冀貢泉，麥煥章，劉兒五人，來賓除代理市長孫松齡，公安局長王錫符等親到外，餘如省政府，警備部，憲兵部，以及各省府各廳，市府各局，平市各黨部及各民衆團體代表，約百餘人，中外記者到亦六七十人，於開會前，均在休息室內休息，室內備茶點汽水及西瓜等解暑物品，以備應用，濟濟一堂，成平市稀有之盛會，

（開會情形）二時三十分許，覃振俞家驥持秩序單自委員休息室出，置禮案上，各委隨之並列二行立于委員席前，北向司儀俞家驥糾儀楚溪春分立禮案左右，旋即按秩序單奏樂就位，全場均起立，公推王法勤爲臨時主席，趨至禮案前向黨國旗及總理遺像行三鞠躬禮，主席恭讀總理遺囑，各委員就位，來賓及新聞記者等亦復就座，次趙不廉宣讀聯名宣言，各委員依次簽字，次又奏樂，由楚溪春領導呼口號中國國民黨萬歲三次，奏鼓掌，禮成攝影，茶點散會，時三時三十分也，當開會時，因川電光攝影者過多，會場空氣略有混濁之感，同時則委員簽字之次序，中外記者，未能清晰辨知，不得不離席探詢，致秩序上不無缺憾，至各委員代表座次，王法勤坐主席位南向，趙不廉，傅汝霖，劉兒，陳公博，郭泰祺，張知本，麥煥章，黃少谷九人依次坐右側東向，鄒魯，謝持，覃振，白雲梯，冀貢泉五人坐左側西向，至攝影時麥煥章氏又移坐于左側白冀二氏之間，

（簽字次序）簽字之際，司儀俞家驥首呼『汪委員兆銘簽字』，即由郭泰祺代汪簽名，並在汪名下書『郭泰祺代』四字，次由趙不廉代閻錫山簽字，其簽字次序如下，（一）汪兆銘，（郭泰祺代）（二）閻錫山（趙不廉代），（三）王法勤，（四）謝持，（五）馮玉祥（黃少谷代）（六）柏文蔚（白雲梯代）（七）鄧澤如（鄒魯代）（八）陳嘉佑（劉兒代）（九）鄒魯，（十）覃振，（十一）趙戴文，（冀貢泉代）（十二）李宗仁（麥煥章代），（十三）黃紹雄，（麥煥章代），（十四）許崇智，（謝持代），（十五）朱霽青（潘雲超代），（十六）趙不廉，（十七）陳璧君，（潘雲超代）（十八）張知本，（十九）茅祖權（覃振代）（二十）熊克武，（二十一）陳公博，（二十二）顧孟餘（陳公博代），（二十三）潘雲超，（二十四）陳樹人（劉兒代）（二十五）鹿鍾麟（黃沙谷代），（二十六）商震（冀貢泉代），（二十七）白雲梯，（二十八）薛篤弼（趙不廉代）（二十九）郭春濤（白雲梯代）（三十）傅汝霖

湖南全省兵災匪禍

全省無一縣安寧地方

長沙訊云、今日之湖南、糜爛程度、已達於極點、全省七十五縣、幾無一縣安寧、不是共禍、即是匪災、無匪無共之區、乃遭兵擾、在匪共兵三層災禍之下、人民之生活、可想知矣、

兵災、自柱軍李宗仁等部退出長沙後，全湘之糜爛，更不堪設想，蔣軍費盡氣力，始奪得長沙，何應欽坐鎭此間，監視何鍵督部擊柱，何鍵乃出馬親征，克復衡州之後，即無甚進展，李宗仁大部，聞仍集結祁陽，常寧一帶，衡州雖在蔣軍手，然尚未入於康莊時期，蓋柱軍距衡州尚不遠也，此外寶慶方面，傳始終尚有張發奎部，此時蔣軍只得顧及衡州，而無餘力攻奪寶慶，至蔣軍之擊柱兵力，約如下載之數（一）四路軍何鍵部，實際約兩師之譜，（二）粵軍蔡廷楷，李揚敬蔣光鼐三部，名雖有三師之衆，實際不過一師半而已，（三）李韞珩一師，實際不過一旅，以上三部，爲對柱部隊，綜計實力，在四師上下，柱軍李宗仁黃紹雄等部，實力亦旗鼓相當，粵軍以事關湘省，未肯作殊死戰，最苦者勇者，厥爲何鍵，何一方面親自出馬督戰，一方面派其秘書黎某赴寧，晉謁蔣中正，疏通一切，蓋因前次之敗，恐爲蔣氏所不信任也，

匪共，此時暫掉轉筆頭敘述紅軍攻城陷縣情形，援湘紅軍首領，一爲賀龍，一爲彭德懷，賀龍一部，人數已達二萬以上，槍枝約有八九千，其餘徒手，盡持梭標，於上月二十間，陷南縣縣城，隨陷三仙湖，並擄去南縣天主教堂司鐸米國良，索取巨欵，尚未釋放，復分紅軍六七千人，由南縣，安鄉，進攻岳州，岳州駐軍稀少，遂於本月二日被陷，按此股紅軍至岳州城，須渡過洞庭湖，始能達到，洞庭湖面遼濶，不易渡，而外輪武陵丸輪，竟供其渡湖之用，可見其助亂之一斑，紅軍既入岳城，燒殺政策，仍未改變，城中各機關職員，逃走一空，固不待言，而有產階級之遭其殺戮者，亦復不少，賀龍既得岳城，鄂境之羊樓峒一帶，亦爲紅軍佔領，羊樓峒鐵道業被拆毀，湘鄂路客車，迄今日止未恢復，其計畫是否進窺鄂之武昌不得知曉，至彭德懷一部，其部下師長孔荷仲，統三萬之衆，槍六千餘枝，於上月二十七日進攻平江縣城，廿八日下午一時，平城第三次被陷，所有團防槍枝，概被繳去，難民逃至金井，浯口等處，經省賑會派員攜糧往賑，查平江縣城，一月三陷，所有精華，損失已盡，此外瀏陽縣城，亦入紅軍彭德懷之手，該縣難民逃來長沙者，絡繹於途，瀏陽城中住戶，十室九空，所有商店老闆，寧棄店內之貨物不要，逃出全命，坐鎭長沙之何應欽，曾派教導第三師錢大鈞部之第二團之第六團，馳赴瀏陽進剿，亦未能剿平，第二團已開回長沙，據該團兵士云，紅軍在瀏陽者，人數萬餘，槍約七千枝，其餘則以梭標爲武器，我們（兵士自稱）步哨撤退一步，紅軍即跟進一步，此次我們隊伍調來長沙，隨隊伍而來之難民，共有五六千之多云云，可見瀏陽共勢之熾，非可小視，據今日確息，南縣，平江，均已克復，瀏陽，岳州，尚在彼手，總之，克復與不克復，在事實上相等，何以言之，蓋朝克而夕復失，兵去而匪復來，已成慣例矣，

此時就湘省全盤局勢而言，對柱軍事，正在吃緊之中，兵力無法分調，寧軍又因中原多故，亦難分重兵入湘，前次奪回長沙之際，夏斗寅部，尚有兩團抵長，翌日即急遽開回武漢，可見寧方之無兵可調，現在一面對柱，一面又須剿匪，平（江）瀏（陽）南（縣）岳（州）向爲湘鄂軍事之重要地，爲匪據有，欲置之不理，似又不行，欲剿之，而兵力有限，且賀龍彭德懷均屬獷悍，與其他方面有無聯絡，尚屬一大問題，故當局對此之措置，頗須費一番躊躇也，讀者對於斯篇通訊，可作湖南糜爛寫眞，茲將糜爛區域，列誌於下，並附以說明，

湘南一帶，湘南所屬之衡州，耒陽，祁陽，常寧，永州，攸縣，安仁，郴縣，均爲軍事作戰區域，地方所受兵禍，異常重大，資興，汝城，宜章，零陵，匪共，不時出沒，近來比較受害略小，

湘中一帶，湘中屬縣之平江，瀏陽，岳州，南縣，爲紅軍所踞，其華容，安鄉等縣，零星匪共，時常出沒，平（江）瀏（陽）現爲彭德懷勢力範圍地，南（縣）華（容）岳（州）及湘西之津澧，石門等處，在賀龍潛勢力範圍之內，地方早已糜爛不堪，

西北軍進佔柳河站

開封訊云，東路蔣軍已三次總退却，而仍能在歸德寧陵勉強支持，純係陣地戰產生之結果，蔣軍之第一第二第三堅固陣地，均被討蔣軍猛力突破，現所守者係其第四預備陣地，次則豫東一帶村落團防河水汛濫，皆築有高大寨堡，蔣軍據以抵抗，故肅清較難，然自開戰至今，蔣軍因死傷損失過鉅，由絕對的攻勢，變爲絕對的守勢，完全失却反攻能力，而討蔣軍，一面則大部生力軍及甘籍強壯之新軍，源源由關中開出其勢益銳，最近馮爲迅結戰局計，已將孫連仲全部六萬人，及劉郁芬部趙席聘陳毓耀蘇雨生三師，馬鴻賓騎兵二旅，悉數增加東路，將乘蔣軍抽兵回援兗州之際，以全力攻取歸德碭山，直下徐蚌，其新作戰配置，業已展開完畢，豫東戰局三五日內必有驚人之進展云云，（二）蘭封文（十二日）午電話第三方面軍，按照馮新頒作戰命令實行中央突破，文（十二日）晨拂曉四時，孫楚率關福安兩軍，由民權縣陣地東進，戰至七時，遂佔領柳河車站，消滅熊式輝部一旅，繳獲步槍一千三百餘支，機關槍十六架，大砲八門，俘獲蔣軍八百餘名，中有營長二名，據供此役，熊之副師長胡祖玉，身受重傷，已抬回歸德醫院醫治，（三）東路討蔣軍十二日晨全線總攻擊，截至午後二時，中路三方面軍已過柳河，左翼石友三及馮治安張印湘兩師，繼續迂迴攻擊，已到曹縣，右翼宋哲元孫良誠龐炳勳三路正圍攻寧陵，一部已抄至永城附近，孫連仲部控置于蘭封睢縣，居中策應，東路蔣軍，七日內可完全解決，亳州孫殿英部，正向蚌埠挺進中、

膠東紅會騷擾牟平

北平訊云、世界紅萬字總會昨接牟平紅萬字分會報告，紅槍會現在海陽牟平兩縣，大肆焚殺刦掠，人民受災甚重，死之二百餘人，焚燒二十七村，原函略謂，查海陽紅槍會，時有不法行爲，越軌舉動，上年秋間焚燒刦奪，經軍隊剿辦結果，安分良民，無辜被災，並累及牟平境內，當後一般災民請求牟平萬字分會施放急賑，牟平復商諸煙台萬字分會各籌二千五百元，共洋五千元，會同海陽分會發放，烟牟兩會其時忙於別項振濟，當即議決將已放各災册，交由海陽分會編造報告在案，此次膠東第六救濟隊成立，烟台編爲第一組，牟平編爲第二組，正在籌備出發之際，據牟平海陽災民聲稱海陽槍匪，與牟平紅槍會等大肆焚殺，經牟平警團民團剿辦結果，人民受災累較上年尤重，當由牟平萬會救濟隊隊長燕盛備受辛勞，查得死亡二百餘人燒房一千六百餘間，共計二十七村，時因急於出發該會將該隊長員火速調回，於六月二十三日出發膠濟線，駐於濰縣，與膠東第一組聯隊合力工作，設立臨時施診所，診治傷病，每日約百名上下，不日該聯隊必有較詳細之報告，至於上述之海陽匪災，聞已由該聯隊後方辦事處議決，仍由烟台牟平兩會分別籌發四千元，即時發放，並推定牟平隊員常　道基爲主任，妥爲支配，不日即首途前往云，

批示

◎司令長官公署（十五日）

▲冉王氏　呈爲氏子冉令陞生死不明懇請查明去向示遵由批無從查覓仰即知照

◎省政府（十五日）

▲許炳陽　呈爲因人命嫌疑西安縣枝收監押請飭縣移送法院辦理由批仰高等法院撤查

▲高鑑閣　呈爲日人野口等設謀賴地援害農作懇請制止免悞農時由批令瀋陽縣追繳

▲白起等　呈爲挾仇誣良身罹法網請取從聽候查辦由批看即靜候詳查核辦具報

▲曹楊氏　呈爲遲旭五挪弄公家阻攔建築懇請飭縣轉令公安局頒發許可証由批仰即遵照

▲鄔子群　呈爲遵批再呈追辦事實懇請認眞查辦由批並批示在案仰該民靜候核辦

◎高等法院檢察處（十五日）

▲高孫氏　呈爲請析易嗣全由批核與修正遵守條通監獄辦法仰候提案執行

◎全省警務處（十五日）

▲張長貴　呈爲公務員假借職務上權力方法蹂躪人權懇請依法懲處由批仰該縣長擬辦

◎清鄉總局（十二）

▲魏昌等　呈爲通匪勒綁助匪尋仇及槍傷事主各犯法庭縣請鄉局不予究辦由批仰即遵照

◎瀋陽縣政府（十五日）

▲湯渤海　呈爲留學用欵不足請補助由批業經令行教育局核辦在案仰即遵照

◎瀋陽教育局（十五日）

▲小羊河村長學董等袁興一呈請提升教員薪級由批仰候令派教育委員前往查明

◎瀋陽縣清鄉局（十五日）

▲孫寶山　呈爲江純禮在蓮花寺村成立會所窃盜強搶由批仰候令公安局查明拘復再奪

◎商埠局（十二日）

▲樂鴻成　呈爲分劈富有堂永租地由批該民按租富有堂永租地應予照准仰即遵照

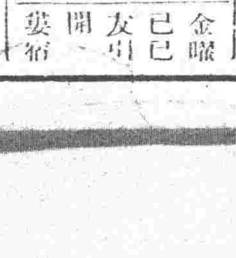

陽七月十八日
舊六月廿三日
金曜　已巳　友引　開　婁宿

▲一白之人願望達成但不免失費西壬甲吉▲二黑之人伸手於共同事業恐招意外損失北巳艮吉▲三碧之人商事交際均須注意坤巳壬吉▲四綠之人與企大望不如整頓內部爲愈壬甲丁吉▲五黃之人遇大石塞途繞之前進如以後退直損一日程北丁巳吉▲六白之人欲急進恐糊善後壬南艮吉▲七赤之人縱進行不靈健步而進必竟達成壬東南吉▲八白之人常業意外吉但投機大凶東艮西吉▲九紫之人持心寬如入海去小障從大勢爲吉巳甲丁吉

吳佩孚出川被阻止

成都訊云、吳佩孚前擬由綏定經營萬出川乃行至綏渠交界之涼風埡、即被劉湘部許紹宗旅阻攔、並聲言、吳氏出川祇許一人通過、不得携帶武器部隊、當由吳派員交涉無效、惟吳又不便轉回綏城、因退櫃木場暫住、聞劉湘此舉、係奉中央及漢口電令除阻止、吳氏出川外、並令嚴重監視其活動、以杜他方之勾結、又萬縣某師長發初曾派代表到綏、允其假道鄂奉中央嚴令、亦已撤風使舵轉而措置、吳氏隨行人員及衛隊數百人、輜重行李載船五六十隻、經此波折、大爲掃興、現暫住櫃柳場及櫃木場、外傳吳部另行取道新寧即(開江)出川之說、似屬不確、另聞陝方代表哈寶符、同部代表李公達、俄鍾縣代表鄧維廣、分請吳赴陝、吳徘徊觀望、尚未決定、至馮玉祥軍雖多吳之舊部、但馮恐引起他變、不願吳氏北上、馮晚二人、對於此事、各有用心、蓋不免同床異夢也、

司法官考試

南京訊云、本年度司法官考試、擬於本年八月中在南京舉行、如無特別變化、當不致中止、錄取後、仍須送入南京法官訓練所修業一年半、修業期滿、考試成績合格者、由司法行政部以候補推檢分發任用、茲覓錄修正 法官訓練 所章程於次、

第一條、司法行政部設立法官訓練所、以培養司法人材爲宗旨、

第二條、法官訓練所學員名額暫定第二百人、

第三條、凡中國國民黨黨員、曾在國內外國立公立或經認可之私立專門以上學校修習生政學科三年以上、畢業得有畢業證書者、得應本所學員資格之試驗、其非中國國民黨員得有前項畢業證書之本國人民而向無反革命行爲、志願入黨者、亦得應試、

第四條、前條試驗之次第如左、(一)甄錄試、(二)覆試、

第五條、甄錄試以筆試行之、其科目如左、(一)黨義黨綱、(二)國文、(三)法學通論、

第六條、覆試分筆試口試兩種筆試及格者得應口試、

第七條、覆試筆試之科目如左、(一)民生、(二)刑法、(三)民事訴訟法、(四)刑事訴訟法、(五)國際公法、(六)國際私法、(七)行政法、

第八條、覆試口試之科目如下、(一)民法、(二)刑法、(三)民事訴訟法、(四)刑事訴訟法、

第九條、筆試口試均以試驗各科目平均滿七十五分以上爲合格、

第十條、甄錄試及格者、得應覆試及格表入所修業、

第十一條、本所學員資格之試驗及格與否、由典考委員會委員過半數之意見決定之、可否同數時由委員長決定之、

第十二條、典考委員會章程另定之、

第十三條、法官訓練所必修科目如下、(一)民事審判實務、(附行執)(二)刑事審判實務、(三)檢察實務、(四)民事擬判(五)刑事擬判、(六)檢察擬稿、(七)民事法規及例例、(八)刑法及判例、(九)民事訴訟法及判例、(十)刑事訴訟法及判例、(十一)證據法學、(十二)法醫學、(十三)犯罪心理學、(十四)公牘、前項學科第一至第三應假設法廳於所內、按其性質分別實習之、

第十四條、法官訓練所選修課目如下、(一)比較民法、(二)比較刑法、(三)外國文、前項選修學科須學員入所後、經分組試驗及格者、始得兼習之、

第十五條、學科時間之分配、由所長定之、

第十六條、法官訓練所畢業期限、定爲一年半、

第十七條、法官訓練所每三個月、就所授科目、舉行學期試驗一次、修習期滿、舉行畢業試驗、須由司法行政部長派員監試、

第十八條、畢業試驗除適用本章程第六條之規定外、並應考核其實有經驗、

第十九條、畢業試驗筆試、須令擬判 詞及其他 文稿各二件、以上口試、就所修習各科目擇要行之、

第二十條、學期試驗及畢業試驗、以平均分數滿八十分以上者爲甲等、滿七十分以上者爲乙等、不滿七十分者不及格、學期試驗二次不及格者、開除學籍、畢業試驗不及格者、得補行修習三個月、期滿後、適用本章程第十八條規定、予以特試、仍不及格者、除名、

第二十一條、畢業試驗及格者由法官訓練所造具名册、連同試卷函由司法行政部長核准後、發給畢業證書、一律候補推檢分發任用、兼有選修科目、而成績優良者、並得儘先補缺、從優敘用、

第二十二條、法官訓練所設所務委員會議決重要所務、以委員五人組織之、司法院長司法行政部長、法官訓練所長爲所務委員會當然委員、餘由司法行政部長延聘、

第二十三條、法官訓練所設所長一人、由司法行政部長延聘、執行委員會決議案、並處理所內事務、

第二十四條、法官訓練所教員之定額及延聘、由所長商請司法行政部長行之、

第二十五條、法官訓練所設事務員若干人、承所長之命、分掌教務各事宜、前項事務員由所長函請司法行政部長委任之、

第二十六條、法官訓練所繕寫文件義理雜務、得酌用僱員、

第二十七條、法官訓練所教職員俸薪、由司法行政部長定之、

第二十八條、法官訓練所長應按月造送支付預算及支出計算書於司法行政部部長、

第二十九號、法官訓練所學員不給津貼、但爲獎勵學業起見、所長得就其學期成績優良者酌給獎金、

第三十條、法官訓練所辦事細則、由所長擬訂、報由司法行政部備案、

第三十一條、本章程自呈奉司法院核准公布日施行、

現代「世界的失業苦」資本主義之途窮?（續）

美國之窮况、經此大恐慌、顯著趨向慢性的不振引而使主要產業、不可避免制限生產、縮短操業、增加三百多萬之失業大群、再以一百五十餘萬之失業大群、由是觀之、現在失業總約達五百萬乃至六百萬人、

然而此等多數之失業群、因無失業保險法、不得已只管依賴公私 之施療、 度動物的生活、「美國總同盟現以爲「美國若不能防止失業、則勢之所趨、難免革命」、 與社會黨同主張宜亟制定失業保險法、並興土木事業、共產黨及其他革命的法團、亦組織勞働組合統一戰線聯盟、對於使失業可能之諸制度、努力續行爭鬥、

日本

日本最近之繼續的不振、漸次誘起閉鎖企業、縮短作業、制限生產、股份恐慌等等、勢之所趨、將來果能望其光明與否、遽難推測、

然如此固定的不振、對勞働者愈足以激增失業、縮短勞働、延長勞働時間、勞働強度化、低減工銀等作用、即對於智識階級出身之使用人階級、亦同受閉鎖雇傭、激增失業等之可忌作用、

日本勞働史中、未曾有如此勞働者大衆的受難、顯然發現同盟罷工、失業者之團結、及其他階級的爭鬥狀態、資本家階級及其擁護者等、以維持治安法、防止盜犯法之適用、反對勞働組合法、使用催淚瓦斯等方法、極力對抗之、

失業者 不絕的激增、竟成爲議會問題、惟政府極力緘無產黨議員之口、如濱口首相在議會閉幕後論失業問題、竟謂『失業者之發生、初不過一時的現象、將隨愛用國產品及產業之再振、不久即當消滅』、雖然、在事實則適得其反、每日報紙登載制限生產紀事、同時大衆的失業、愈發生而愈多、

去年末、東京市實行少額俸給者之失業註册、至今又施行知識階級之失業註册、僅於兩日間、經註册者達五千人之多、政府亦鑒於如此狀態、設立調查會、討論失業問題、雖求其救濟之途、然亦似無良策、

至失業統計、殆不確不完全之域、殆無足信、據去歲社會局經地方長官之失業調查、在東京大阪橫濱名古屋神戶京都之六大都市、以本年二月爲限、失業者總數爲三十五萬三百七十一人、惟此調查、恐未免地方官對 於失業理論 之曖昧模糊、多有脫漏、又恐不包含所謂『短縮勞働』、然僅在六大都市、出三十五萬之失業者、苟一以是推算、則知無產黨推測失業總數、爲不下一百萬人、似非過大評價、

如此失業傾向、逐日激烈、並趨慢性化、倘及今不覺良善對策、則後日或讓成意外之事、亦未可知、然此事非限於一國之問題、實爲全世界之問題、資本主義經濟組織、將進於何處耶、

（已完）

此文係石濱知行者在國民新聞 發表

撫順 廣勝店慘案續訊

本埠鐵道南廣勝店姚福堂夫婦於七日夜遭慘殺、八日法院相驗、曾誌前報、九日有該店附近東降姚家大院姚成春(係死者之堂叔弟)家住戶、王殿文之婿鄭連金者、慌張僱用馬車、裝載行李衣包、急赴日站、擬作遠行之計、被死者之子姚永紳偵知、因有可疑、遂赴就近公安分所報告、李分所長即赴姚家大院、找王殿文追傳鄭某、王殿文因案關重大、不容推託、乃急赴日站、將其婿誣至家中、李分所長將鄭某綁縛帶所、姚永紳聲稱鄭連金之岳父王殿文、係我堂叔姚成春之房戶、因此鄭連金長在王殿文家閑住、紈袴奸閑、身無職業、素與我叔姚成春之女姚淑媛有染、去年淑媛曾被鄭連金誘拐、經其父找回、我父聞知、即不齒鄭某、嗣後鄭某託人說媒、又經我父以大義勸我堂叔拒絕、在慘殺前一日、(七日)晝間鄭某復將姚淑媛誘至日站、擬搭車遠颺、被我堂叔姚成春知悉、報告我父、求在就近校尋、伊自赴日站查訪、及至齊票室、果見淑媛、遂即帶回、行抵官屯大橋地方、適與我父相遇、我父將淑媛大罵特罵、一再私奔、實屬有站門庭、是夜我父抵遭慘殺、八日相驗、九日鄭某即匆忙僱車、滿載而行、我父生平、向無仇隙、祇有對於鄭某與淑媛之姦拐、屢加申斥、此中蛛絲馬跡不無嫌疑可云、姦情出人命、故特告請分所長將凶送懲、李分所長根問鄭連金赴站何往、鄭某初說上海路找事、繼說上哈爾濱謀事詞意支離、且王殿文先述其婿回籍、(山東)更覺口吻不符、遂傳姚淑媛對質、双方俱素不相識、姚永紳復述鄭連金長住姚成春家、何謂素不相識且九日元龍由老王家、(係淑媛家)何故特來辭親、李分所長因案關重要、當其情解送公安總局、及經復訊、供與前同、斯時有炭坑鄭大把頭輔忱(係鄭連金之同族)邀合康大把頭品卿劉大把頭善齋、到局求保鄭連金、而劉總局長以爲人命重案、礙難准保、遂一一辭退、收案至今、百般偵訊、迄無頭緒、遂於十四日備文送交撫順地方法院檢察處究、至法院如何檢察、容訪續誌、

扶餘 師範所招收新生

本邑教育當局、鑒於師資缺乏、特於暑假後、成立師範講習所一班、附設於縣立中學校院內、現已開始招生、資格限爲高小卒業、學費免收、以資獎勵提倡、其他費用僅吉錢七千餘吊(每學期)、現聞一般投考者、多往報名考試云、

百靈崗大豆發生虫災

昨據邑城東百靈崗屯來人云、該屯大豆田中、忽起害蟲、色綠長寸許、專吃大豆葉根、農戶男女老幼、紛赴田間捉蟲、但蟲多人少、大有捕不勝捕之慨、是以一般農民、多有憂色、似此天災、該屯民誠屬不幸云、

德惠 局長對調

本邑郵務局長張子良、在差七載於玆、對於局內職務辦理頗稱盡善、忽於前月中旬、奉到哈爾濱管理處命令、與五常縣向和屯郵務局長林子謙對調、張氏奉命後、即將經手文件款項、結束清楚、以便移交、聞新任始於日昨、九日到局接收視事云、

依蘭 巡官易人

依蘭太平鎮公安第三分局巡官王恩惇、因有他就、呈請辭職公安局長以職責重要、未便瑕懸、當委張紹文接替查張曾任本縣二區四區分局長職務、令充巡官、定能操縱裕如云、

舒蘭 稅捐局主任易委

本街稅捐分局主任張如璋、堅意辭職、已誌本報、茲經總局准予所請、遺缺另委新立鎮分局主任陳怡琴接充、于月之九日、交接清楚、局內助理員巡丁等亦略有更動云、

抽調補充

駐防烏拉街、陸軍七十八團騎兵營、現奉命改編步兵第三營、所有騎兵一律改爲步兵、缺額令由各步兵營抽調補充、着由本縣駐防第二營、每連抽調士兵九名、並將六連連附王知本、八連連附趙發偶、業於月之六七兩日、發抽調兵士赴烏去訖云、

綏化 縣政府佈置夏防

綏化縣長崔作藩、因會所提議、因時至青紗帳起、本城夏防關係重要、並近日又有由慶城縣界竄來胡匪約四十餘名、擾亂綏界治安、除縣城嚴秘佈置以防意外、飭令保安保衛團妥愼協緝、以保商旅安全、而靖匪患云、

全家被害

綏化距城八里腰房屯石姓於本月四號夜半、突來胡匪強搶、猛烈攻擊、石某亦急起反抗、胡匪怒甚、以火焚房屋、結果全家大小七口被害、又逃出五十餘歲男子亦慘死云、

海林站 高小校舉行畢業

本站特區第五校高小第一級學生、於本月十修業期滿、攷試完竣、於本月十日上午九時舉行畢業式、各機關及各家長、均到校參觀、畢業儀式、向黨旗及總理像行敬禮、畢業生向師長行敬禮、向來賓同學一鞠躬禮、唱畢業歌、讀遺囑、靜默、唱畢業歌、查長報告、師長訓詞、來賓演說、畢業生答詞、唱歡送歌、奏軍樂、呼口號、攝影、至十二時始行完畢散會云、

查獲販賣大煙土

本站同義盛執事陳子平、來站有年、向以販賣鴉片爲生、邇來大發財源、始設立同義盛名爲雜貨商、實則販賣烟土、駐本站第二十一旅稽查處王稽查長、到差以來、即有所聞、十分注意、已於日昨在該號兩次搜出烟土七八十兩、彼時陳子平在哈未返、將其柜夥王祝三帶去訊明、移交本站駐防之第四連連長備文轉送上峯、如何懲辦、容訪再誌、

公餘茶社

諸君消遣乎請移至匯爾亭東首公餘茶社室內潔淨白素花平名角歲晚間坤書雜耍每座白水白水二角不取書費錢無多諸君快樂非常盡興乎來

晚間坤書
朱玉珍 遼寧大鼓
筱月仙
花佩霞 京津大鼓
穆亞英
筱月樓
陳桂蘭 遼寧大鼓
花佩秋
熙醒生 文明笑林
朱俊山 南城大鼓

四經路 瀋陽電影院 七緯路

七月十七日至十九日(星期四至星期六)開演

莊嚴華貴 頑艷滑稽 奇情名劇

弄假成眞

表情聖手女明星韋利芝主演

階級觀念如何打倒姑婦手段如何刁辣改良積習如何困難男女愛情如何熱烈皆此片可見

觀此片可得無限感想愼言其餘劇寡尤伯爵愼行其餘則海悔女伯爵

加演葫蘆島開幕典禮影片

日場五點一刻 但九時一場一刻 票價 四角 一元六角 一元一元五 六角 一元一元二 星期六及星期日加演一場 加奏音樂 票價同 星期日二時加演一場

生乳奇藥……人造乳

遼寧永年西藥房監製

風濕骨痛 藥到病除

茯苓精功能驅風祛濕舒筋活血所有筋絡中含蓄的風濕毒氣莫不被其排除淨盡患者自能血活痛止行動自如

茯苓精定價每大瓶現洋二元 小瓶一元

瀋陽各西藥房皆代出售

大西門裡寶康藥行謹啓

小河沿 萬盛茶園

早十二點起晚十時止

地址 電話 特別優待 設備儒雅 注意衛生

男女藝員

霍樹棠 遼寧大鼓
程寶子 滑稽大鼓
小月仙 梅花大鼓
孟繡雲 西皮二簧
崔小霞 奉調大鼓
朱士喜 遼寧大鼓
花佩霞 平津大鼓
李桂芬 西皮二簧
孫雲卿 遼寧大鼓
張筱香 平津大鼓
朱喜珍 遼寧大鼓
小月樓 平津大鼓
花佩秋 平津書鼓

商部註册 靈芝商標

馮氏斷癮益壽金丹

中央衛生試驗所化驗全國禁煙委員會保證癮効(除惡務盡) 天津

天津特別市衛生局化驗註册 展覽會得特獎(一百分) ▲社會局出示保護 ▲由直隸省長傳諭嘉獎 ▲山西省署核准備案 ▲天津警廳化驗註册 ▲太原警廳出示保護 ▲漢口警處核准備案 ▲上海商會給證旌勵 ▲風行海內六十三年(本堂自滿同治七年設立)

此丹專戒鴉片嗎啡海洛英等毒及鴉片煙癮輕者一付用八天重者三付分兩星期用均能和平不吐不瀉痛苦毫無於不知不覺中將癮斷淨且飲食驟增精神煥發 已呈各省官廳化驗註册復經天津烟台濟南河間黃縣沙河安國昌黎無錫宣化濮縣紹興等五十七縣毒會試用成效卓著 戒除者已指不勝數收到各處謝函証明書▲前付逐日在天津各報披露每付價收藥本現洋一元本堂爲輔助拒毒起見如蒙各縣拒毒會函購者價目尤格外克己以蠲濟世之心外埠函購加寄費八分或用郵票一百十三分替代

本堂發售此丹已歷六十三年非假市上藉廣告售假藥騙錢欺人者所可比擬是以本堂備有影印功效證明錄請將此廣告剪下附郵票二分當即奉閱 郵費八分 影印效錄承索即付

專治婦人小產滑胎一症 益世保胎膏 效異常百發百中每貼一元

總號 天津法租界天祥市場二層樓上 峻芝堂 西馬路宣講所前九十四號 分號

▲招請外埠經理處 遼寧經售處營泰報局 哈爾濱道外正陽四道街口歐羅巴行經理

下奶靈藥

歐美生乳藥

此藥服後濃厚有力兒得康健

發暢乳腺 通例如源 母樂欣然

蓋平 恒裕堂 營口 元勝川 安東 復春堂 公主嶺 三合公

長春 中西藥房 長春 泰和藥房 下九台 信和德 吉林 中西藥房 哈濱 中西藥房 哈濱 同昌藥房 鐵嶺 義和堂 開原 德祥厚 四平街 天德堂 千金寨 裕泰 每瓶 一元二角

遼寧歐美大藥房 發行所 鼓樓南西號

南洋表行

遼寧城內中街 電話七七七號

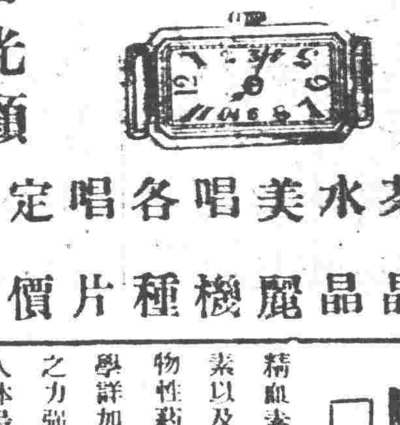

馳名鐘表 一律齊備 貴客光顧 無任歡迎

新到國產茶晶水晶美麗唱機各種唱片定價己克

成功最妙捷徑

人之一生事業的成功乃人人可期理 有必然原非徒恃僥倖與運命而可成功者也緣僥倖者乃偶然的發生不可 恃以爲常運命之變遷難測何能操成功 之左券但細心考之成功之捷徑不外有三 苟吾人能操之以精心恃之以毅力循此三徑進行其成功必矣一要發揮自己之能力不可自甘暴 棄如肯努力發揮必見發達始終抱極堅之樂觀自信自己必有無限之發展而 得成功之果結二要自立不可稍存依賴自立者最能 鍛煉精神養成勇往精神能獨立者發勇往邁進其成功之局當不言而喻三要研 究衛生使身體強健方能遇事無畏精神充足乃能運用心思致事業成功 最妙之捷徑尤莫若身體強健爲最重而且要者也

失敗三大原因

凡世人莫不欲其事業之成功而 惡失敗然多有處遭失敗而不能成功者何也考其最簡明而最大之失 敗原因約亦有三一係限制自己的能力不肯發揮信念不 堅輕視自己而無依賴恃性成廢延歲月一事無爲此乃甚於失敗者也二心存依賴不圖自立緒發之性勢必日漸退而縮小他日失 敗之機已伏於此三曰變生即不能自存終遭失敗之結果三身體衰弱者不 知衛生身體衰弱勢必志氣頹靡心雖有意進取而身軀被病魔所累 亦必不得發揮其能力鬱鬱終日坐觀事業之失敗思之必徒嘆奈何 而已故身體衰弱爲事業失敗之原中之尤爲最重而且大之原因也

驅病魔保健康 唯有

精血素最有保人成功之能力

精血素藥片係備取健壯動物體內之 生命素及對液體素胖液質素以及腦汁原素有腺內分泌之液質爲主要 成分加以珍貴之植物性藥品之要素提取其精華而 去其糟粕按生理學與醫學藥物學詳加參考而製成此精血之原 素是以於人體內頗有添精補血之力強筋壯骨之妙尤能健脾胃而增飲食理 腎臟而生殖旺盛於人体最爲需要故此藥最能驅除病魔保 精健康使人身体壯健則事業之成功可立而待故曰精血素最 有保人成功之能力誠不虛也

定現價 大盒二五圓 半打廿五圓 小盒一五圓 半打十五圓

主治 精血不足 神經衰弱 遇身倦怠 精神減少 胃弱不振 房事無能 遺精 胃不消化 食機不振 面黃枯瘦 四肢無力 夜不能眠 以及婦女 久不受孕 子宮寒涼 赤白帶下

詳細說明書函索即寄

歡迎各處代理簡章函索即寄

經理處 遼寧中街 華北藥行 江省南大街 有生堂 吉林粮行街 五洲大藥房 哈爾濱正陽街 東華藥行 吉林河南街 中西大藥房 安東通濟街 東益增 長春三馬路 中西大藥房 大連西崗街 康德記 長春四馬路 泰和大藥房 營口西市街 文興大藥房

遼東總經理處 南洋新嘉坡 普克德藥行

中國總經理處 上海 普克德藥行

東北總批發處 駐遼小西城門北大爺宮對過 普克德藥行

各省城鎮各大葯房均有代售

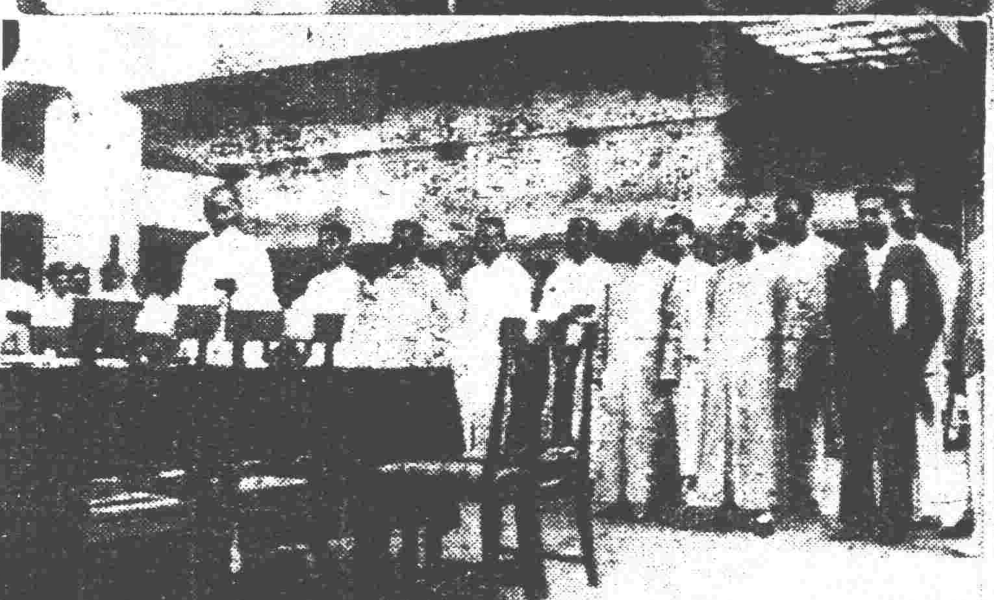

寫眞說明 擴大會議成立式之光景

爲北平政府母體之擴大會議、已于十三日在懷仁堂舉行成立式、詳誌前報、此圖即爲是日各派代表宣誓署名光景、大圖中央執鋼筆者、爲西山派左派代表陳公博、左爲汪精衛代表郭泰祺、右方正署名中者、爲西山派覃振、小圖則爲衆代表整列、由閻錫山代表趙丕廉誦讀宣言之光景、

白俄暴烈團 肆意跳梁

據哈埠消息、最近入興安嶺進五海拉爾附近一帶、白系俄人之爆烈團、橫行不法、居民異常恐慌、迭誌本報、頃據海拉爾歸客云、該爆烈團悉數武裝騎馬、出沒各地、其勢力稱六七百騎、以五六十騎組織一部隊爲常、據測邇來行動該團似不特痛恨赤俄、而且對於中國官憲、似覺具有惡意、表示反抗、查客歲中俄紛糾、當時爲華兵所掠、赤身逃避之白俄人、歿後編入匪界、今復轉入此團者爲數不少、彼等雖以行掠爲目的、每遇中國官憲即殺氣衝動肆行殺傷、如八日在博克圖與安嶺地方、襲擊華側山林護衛隊、殺傷數名、掠奪其武器而逃、因之華僑官憲、極爲恐慌、大有聞風即逃之慨云、

俄當局探求新食品 惟俄民反對吃羊肉

哈訊、蘇俄國內、食料缺乏、故近來銳意探求新食料、刻下國民經濟、已陷於窮境、從來之常食品、殆已食盡、結果、對於兩類羊乳等、亦均着眼、據調查、現在蘇俄所有羊不下十萬頭、如實行食羊肉、則每人年合二十魯布、聞即將實行此計畫、其困窘情勢、可以想見、史達林氏曾宣傳綿羊之肉、非常適口、但國民方面、恐綿羊食盡、羊毛出產皆無、是以非常反對、或謂常食羊肉、委及子孫、提倡醫學的反對論者、然最近曾以米哥爾氏名義、發出獎勵養羊命令、

測量隊因雨回省

陸軍測量局派赴東陵之測量隊、前往尚不及一週、乃因連日大雨、工作上極爲障礙、且恐損失物品、全部四十名、遂於昨十五日晨回省、擬俟天晴路乾、續往測量云、

班禪明日赴蒙 招待員偕往三分之一

班禪赴蒙避暑、已改定十八日起行、關於招待員偕往與否、前曾起有問題、因俱與同去、則糜費較大、否則又失招待之意、且於保護上亦恐疏失、最後經省府擬定、令現在皇寺之招待處人員、隨往三分之一以昭慎重、並聞李少白處長亦擬前往云、

第一師範附小 暑假作業題目

小南關省立第一師範附屬小學主任王顯森、以暑假於十六日放假、特擬定假期修學題目、十五日發給各學生、俾爲按時演作、高級題目、國語科、假期中我的消遣法、述某鄉村的風景、半年來的回顧、假期中與友人的一封信、夏天的衛生、暑假日記、大楷二十頁、小楷三頁、算術科、演算自編算題二十五則、圖畫科、寫生畫二開幅、並此項假期修學之舉、省立各小學、均多辦理、惟其題目不詳耳、

安東縣長來省領印

安東縣長王介公、因有要公須向主席面陳、乃請准于十五日來省、下榻大西門裡蕭陽縣胡同華昌洞店、除謁臧主席稟陳外、並請領新縣印云、

興城鎮東兩縣 督學視察報告

教育廳據興城縣督學雷廣衡報告、視察學校二十六處、二十六級、查教員李長祥、陳子岡等、教學合法、均堪嘉許、谷儒林、鄧玉書、周仲橋、楊瀛波、董瑞、孫克謙等、教學稍差、孫鳳樓、黃國政、趙春波、席珍、趙德仁、劉惠文等、教學成績不佳、孫克信、高連元、王德林等、教法成績均差、張維德、改女學率、均應力加改良、教員蕭華堂、教管無方、學生缺席人多、應嚴予申斥、鄉校教員、教法多欠研究、應設法督促改進、無固定校舍者、應令籌款限期建築、以樹根基、五區立第四第八第十五第十八及六區立第五等小學學額均少、應令報足等情、該廳吳廳長以所陳可行、除指令外、並于十五日飭該縣長白斌安遵辦具報云、

教育廳現據鎮東縣督學孫魁德呈稱、計查七校、合十五級、查校長方奎弼、辦理校務、力謀發展、教員叢桂、楊學、于德恩、何執玉、賈興谷、吳相文等、教學合法、殊堪嘉許、教員王鴻來、關恩普等、教法均欠研究、應飭改良、教員毛運善、張兆齡等、教學成績不佳、應各記過一次等情、吳廳長當以所陳可行、特飭該縣政府、遵辦具報云、

吉江會同重行國防規劃

江省設置國防處有年、每年支出國防經費四十萬、惟從無積極計畫、及軍備設施、以致防俄役起、大受影響、殆至中俄議和息爭、遂有亡羊補牢之二次國防計畫、各沿邊設置電台等項、爲其顯著者、昨據可靠消息、張輔忱主席此次回吉後、見於國防情勢重要、去年冬底創立之國防計畫、仍多疎漏、因之現又重行規劃、乃因吉江兩省險要之山川要塞、毗連者極多、遂與江省主席萬福麟會同辦理、茲正着手會查、各地勢險要之山川關隘、即將爲詳密之國防設備、聞已電告張司令長官、預料一兩月內、此項充實之國防計畫、即當實現云、

何鍵代表 張慕先 赴北戴河謁張

第四路軍總指揮何鍵、派代表張慕先於日前來瀋、即於昨十五日搭北寧車赴北戴河、晉謁張司令長官、報告入湘及克復以後之情況、其任務特別重要云、

東邊組織游擊軍

張司令長官爲勦辦滿匪患計、前曾令委東邊鎮守使于芷山兼任第一區勦匪司令、安東長白撫松等十餘縣、爲其負責勦匪專區、茲者于兼司令、以區域廣大、若不游擊、難收靖匪之效、遂組織游擊軍五隊、每隊以兩個連編成、在區內十餘縣游巡、如遇小股胡匪、與警隊協勦、過大股胡匪、互相策應云、

委任公安大隊長

全省警務處長孫旭昌、以第十一公安大隊劉隊長、已調任海城縣第一區公安分局長、遺缺于十五日委趙次章前往接充云、

天氣豫報

七月十七日 曇後晴

十五日之溫度

平均 二三度五

最高 二九度九

最低 二一度六

暴風雨警報 (十五日午前九時發表)

風雨方烈南滿洲一帶須警戒

砲一旅奉令西上 增厚北寧沿綫警備

東北邊防司令長官張學良、鑒于北寧鐵路沿綫、迭次發生匪警、爲增厚綏榆一帶防務計、特電調砲兵第一旅、開駐綏榆一帶、以資協助防務、該旅長金鏡清、奉令後即于前(十四)日率全旅士兵並携有山砲五門、迫擊砲二十門、重砲三門、砲彈六百箱、乘北寧路車西上云、

農廳頒發公司註冊補充辦法

農礦廳現奉省政府令開、准工商部咨開、查公司支店、呈請註冊、關係重要、茲特將支店呈請註冊、於公司註冊暫行規則中、重訂補充辦法、以資遵守等因、並附公司註冊暫行規則補充辦法八條、合行抄發原件、仰即飭屬遵辦等因、奉廳長當於十五日通飭所屬遵照云、

農廳申令禁離職守

農礦廳長劉鶴齡、現以前曾通飭所屬、嚴禁擅自行動、曠廢職守、乃著復水利局長夏雲傑、竟置總令於不顧、擅行來省、當予記過一次、以示薄懲、惟恐其他各直屬機關人員、仍有擅離職守者、特於十五日通飭、無論何人、敢再故違、定行重懲云、

北滿運歐大豆踴躍

哈電歐洲缺乏大豆原料、屢次購買、故哈埠及附近糧商、踴躍輸出、據航業界統計、自本號開江至本月八日止、由下游運哈之大豆、共計一萬三千六百車(東鐵每車十六噸)云、

吳鐵城 暫不去瀋 夫人楊氏已來

國府代表吳鐵城、前有奉派參列中山港典禮、日內離滬說現國府因對東北接洽事件正多、不令吳代表去瀋、吳代表因晉謁不言旋、特電其夫人楊氏、由上海乘大連丸到連、轉乘南滿車於十四日來瀋、寓凌格飯店云、

日站收入銳減

本年六月抄、滿鐵收入累計、比較上年同期、已減少金三百六十三萬元、長此以後、則本年度收入、較上年激減一千萬元、亦未可知、查其原因、經濟界之萧條、銀價之暴落、糧石滯而不動、及華側對于滿鐵之對抗策等等爲主、試觀瀋陽日站、四五月間客貨運輸收入比較上年同期、則四月減十七萬四千六百元、于五月減十三萬四百四十元、(六月份調查未竣)即較上年同期約減四成而弱云、

孔繁霨有將返晉說

國民社訊、閻錫山代表孔繁霨、業已病愈出院、有於近日中返晉一行說、但何日成行、尚在未定云、

石友三代表 林家訓返瀋

石友三代表林家訓、赴葫蘆島謁見張司令長官、轉津南旋覆命、已誌本報、茲聞林代表到葫蘆島謁見司令長官後、于十五日乘北寧路車返瀋、即將所接洽事項、電告石友三云、

蒙面強盜 光顧委員住宅

獨身一人踰垣進院 搶畢鳴槍示威而去

小北關望北樓胡同、門牌六號住戶石兆成、(字振亭)年卅八歲、本城人、現在興安區屯墾署充委員、家道小康、同院住有張萬敏者、素在警局作事、昨十五日夜半十二時、有胡匪一名、身着短衣、以布包頭、露出兩眼、踰垣進院、持有手槍、當時將張萬敏房門撬開入室、張即驚醒、向之喊問、詎匪乃以手槍向之、勿令聲張、張見之大驚、該匪乃向之索錢、張某見勢甚兇、當時不敢違拗、便將洋三百元交與、該匪乃復自行搜翻、旋將手表一只、首飾五件、金鐲子四個、拿到手中、即喝令張隨之出門、喚叫石振亭開門、張不敢違、隨之出門、便往南屋叫喚、石開聲詢問、張便回答、石聞係院鄰之聲、疑有事故、當時開門、胡匪擁張而入、便以手槍向石威嚇、逼索財物、計搶去現洋票二千元、金戒指三個、該胡匪即對石張二人云、不得跟隨、否則槍下不留情、言畢、倒退出門、在院中砰砰放了兩槍、始行逃去、及報告軍警追緝、該匪已無踪矣、

王王離婚案 書面審理

東北大學學生王錫齡王馨如離婚案、盛傳經最高法院東北分院發還更審、茲經調查、該案尚在該院民事第二庭書面審理中、該院按日公布判決案件、截至十五日、尚無此案、足證尚未判決云、

查辦公安局長

省政府據張飛鵬、呈控公安局長朱錫武、瀆職設賭、苛扣警餉等情、臧主席于十五日飭全省警務處徹查究辦云、

救濟院不收壯年 公安局飭屬遵辦

省會公安局、刻接遼寧救濟院函稱、略謂茲查養老所第十三條內載、凡無力自救之男女、在六十歲以上、無人撫養者、不論男女老幼、均得收養入所、再查孤兒第二十條內載、凡在六歲以上、十五歲以下、貧苦無依、孤兒男女、亦均准收養、近查來所尚有一般青年之乞丐、迭經各分局覓送棲流所者、源源不絕、如再收容、殊與新章不合云云、白局長據函後、于十五日令行各分局遵照辦理云、

興辦測候先聲

張學良司令長官、現因東北各處、對於測候所、及驗雨器之設備、甚爲缺乏、且測候等事、關於農事林業、頗爲重要、尤爲地大博物之東北、急不可緩之事、計劃結果、決定撥款三十萬元、以爲購備器具之用、已由省城農林中學校長某(名未詳)籌備一切云、

築堤未開工

城東建築堅固河堤、防護省城、原定十四日開工、因連日陰雨、土質不宜工作、臨時中止開工、一俟天霽、定期開始云、

添造軍艦 刻已着手進行

東北海軍副司令沈鴻烈、現以防區遼闊、東北原有軍艦、不敷分配、特請准張學良長官、添造二千噸新軍艦兩艘、共工費爲一千萬元、已在哈埠某大造船廠進行承造云、

蓋樓觀工 愛子摔斃

大西關住有某處科長鄭某、年五十許、家有一妻一妾、其子愛玉、年方八歲、除下祇此一子、嬌生慣養、愛如珍寶、鄭某因久歷官場、私囊頗富、近在商埠地三經路北側、修築三層樓房一處、迄今尚在築建中、未曾竣工、十五日鄭某携其愛子、乘汽車前往觀工、竟赴三層樓板上、高瞻遠眺、其子一時不慎、跌下樓下、將頭顱摔碎、腦漿流出、立即斃命、鄭某抱屍痛哭、其情至慘云、

提訊要犯

東邊剿匪司令部、日前解到販運軍火犯李玉奎張春和等二名、交由軍法處審訊、押於第一監獄、昨軍法處派兵將該犯等由獄提出、嚴加審訊、結果均判死刑、日內即當執行云、

清鄉總局設置 省西清鄉專員

省西錦義鎮盤新等縣、匪勢猖獗、民政廳長陳文學、請准在該區用重法、警務處長孫旭昌親往督剿、前清鄉總局局長臧式毅、爲根本清匪起見、在各該縣設置清鄉專員、協同清鄉分局辦理清鄉、聞錦縣委劉維清爲專員、已前往辦理云、

朱將軍赴津

東北省區、因陝災奇重、相繼發起籌賑、現任賑務委員朱子橋將軍、聞訊來瀋、轉赴吉黑哈報告陝災情況、呼籲募捐業已公畢返瀋、于十五日乘北寧路車赴天津、計畫發展此次東北所捐、已達現洋廿萬元云、

課程標準試行延長

教育廳現奉教部令開、查中小學課程暫行標準、前經本部訂定、印發該廳、令飭所屬試行在案、現試行期間、瞬將屆滿、本部爲修訂求詳起見、特將試行期間、延長一學年、在此延長試行期間內、仰仍遵照前令、飭所屬各校、將試驗研究之所得、隨時呈報、以備考核等因、吳廳長當於十五日飭所屬各校及各教育局遵照云、

瀋海車 因水患不通

瀋海路草市至山城鎮間、因邇來連日陰雨、積水橫溢、致該路綫一帶、發生障碍、迄至日昨尚未修復、以故草市站及朝陽站、現已停止運輸貨物云、

又輸大批軍火入關

邊防署昨十五日下午二時、派衛隊一百名、押運三八式大槍一萬支、手溜彈一千箱、子彈二千箱、各式砲彈七百箱、裝北寧專車、押運入關、此項械彈、究係充防備之用、或援助晉軍與國軍、尚未判明云、

區長訓練所開始授課

各縣所送區長訓練所學員、已于日前經民政廳長陳文學、分別考試完竣、計錄取者六十三名、于今(十七)日正式開始授課、並舉行開學典禮、所址在皇宮教育會院內云、

肇新窰業出品 行銷熱河免稅

大北邊門外肇新窰業公司出品、已經東北政務委員會核准、在遼吉黑哈行銷免稅、現該公司經理杜乾學、又向東北政委會呈請援案、准運銷熱河省免稅、該會即于十五日核准、並令熱河省政府飭屬遵照云、

限令更換斗貼稅

全省斗貼稅、前經財廳規定、每年更換兩次、上半期以一月爲期、下半期以七月爲期、茲者下半季更換之期已過、張振鷺廳長昨特通令各統稅局、以本月底爲限滿、逾期加罰云、

討債動武 自赴分所理論

有負販賣饅頭之范某、因小西關南滿倉庫院內張某、欠饅頭賬奉洋二十四元、昨(十五)日下午四時、前往討索、發生言語衝突、繼即動武、双方扭作一團、范某不但錢未見着、打得滿身是泥、自赴警房分所請求代爲懲辦云、

王叟下鄉猝然倒斃 討債未果舉家悲傷

小南關驛馬關前胡同、住有王姓老叟、年可花甲、體質尚壯、不亞青年、十四日上午八時餘、因往城南親戚家討索舊債、計奉票一千五百餘元、詎知行抵望北樓附近、忽覺頭暈、步履艱難、竟爾跌倒、氣息奄奄、未及片時斃命、現在家人得信、將屍抬回、辦理喪事、異常悲傷云、

吞烟未殞命 憇靜齋復業

小南門裡、新開憇靜齋、飲冰客發見吞烟、已誌本報、茲聞吞烟某甲、經警所送醫院灌救、已慶更生、未致殞命、該舖于翌日復業云、

賽馬會豫誌 十九日起共六日

附屬地之競馬俱樂部、現又將開臨時賽馬大會、自十九日起、共定賽馬期間爲六日、惟分先後二期、第一期由十九日起、至廿一日止、第二期由廿六日起、至二十八日止、地址仍在蔡町賽馬場、每日於午前十時開始、但遇雨順延、此次有新抽籤之馬、及安東大連等處多數之優勝馬出場、已預呈開銷之盛況、勝馬票券、僞金票三元與十五元之兩種云、

開原縣長記過

農礦廳案查開原縣長李毅、對於總理紀念造林、並未親率各界參列、僅令教育局長辦理、殊違功令、乃呈奉省政府核准記過一次、並于十五日通令各縣、嗣後對於總令、須恪遵辦理云、

行市 十六日

中外金融市

倫敦銀塊 [illegible]

紐約銀塊 三四仙四分一

美國棉花 二十五錢(漲)

上海東匯 賣 一三四兩四分一

上海美匯 賣 三六弗四分三

上海英匯 買 一先六片八分一

日美匯 買 四九弗一六分五

上海標金 午前開行 五九八兩五〇 又下市 六〇一兩五〇 午後開行 ……

大連匯申 七三兩一二五

營口匯上海 七〇兩七五

大連匯煙台 ……

爐銀對奉票現行 ……

金票對爐銀現行 ……

鈔票對爐銀現行 ……

奉天取引所

●金票對奉票

	午前	午後
開行	……	……
下市	……	……
大價	……	……
小價	……	……
公數	……	……
現行	二三三〇、〇〇	二三〇〇、〇〇

●金票對現洋票

	午前	午後
開行	一七七、五〇	……
下市	一七七、三〇	……
大價	一七七、七〇	……
小價	一七七、三〇	……
公數	二六萬	……
洋對金	五三、[illegible]	五三、四〇

大連取引所

●鈔票對金票

	午前	午後
近期開	三四、八〇	……
又下市	三四、八〇	三四、八五
遠期開	……	……
又下市	……	……
公數	四七萬	……
現行	三四、九〇	三四、八七五

●大豆(鈔票、百斤安市)

	午前(開行)	午後開行
現貨帶	八、一〇	……
不袋帶	……	……
七月底	八、〇九	……
八月底	八、二一	……
九月底	八、二八	……
十月底	七、九五	……
十一月底	七、六〇	……

●豆餅(鈔票、一枚安市)

	午前(開行)	午後開行
現行	二、六三〇	……
八月半	二、六〇〇	……
九月半	二、五八五	……
十月半	……	……
十一月半	……	……
十二月半	……	……

●豆油(鈔票、一箱安市)

	午前(開行)	午後開行
現行	……	……
八月半	……	……
十二月半	……	……

●高粱(鈔票、百斤安市)

	午前(開行)	午後開行
現行	四、八二	……
七月底	四、八六	……
八月底	五、〇三	……
九月底	五、〇[illegible]	……
十月底	四、七八	……
十一月底	四、六〇	……

開原取引所

●金票對奉票

	午前	午後
近期開	……	……
又下市	……	……
遠期開	……	……
又下市	……	……
公數	……	……
現行	二三〇〇、〇〇	二三〇〇、〇〇

●金票對現洋票

	午前	午後
近期開	[illegible]	……
又下市	……	……
遠期開	……	……
又下市	……	……
公數	……	……
洋對金	五三、四〇	……

公主嶺取引所

●大豆(現洋、一斗公市)

	午前(開行)	午後開行
八月半	二、二二五	……
九月半	……	……
十月半	……	……

●高粱(同上)

	午前(開行)	午後開行
八月半	……	……
九月半	……	……

●大豆(現洋、一斗公市)

	午前(開行)	午後開行
八月半	……	……
九月半	……	……
十月半	……	……

●高粱(同上)

	午前(開行)	午後開行
八月半	一、三七五	……
九月半	一、四二七五	……
十月半	……	……

長春取引所

●大豆(鈔票、壹石公市)

	午後(開行)	午後開行
八月半	……	……
九月半	……	……
十月半	……	……

●高粱(同上)

	午前	午後
八月半	……	……
九月半	……	……
十月半	……	……

哈爾濱交易所

●金票對官帖

●鈔票對大洋票

●金票對哈大洋

●大豆(哈大洋、壹市特公市)

	午前(開行)	午後開行
八月半	一、七九〇	一、七八五
九月半	一、七四〇	……
十月半	……	……

●小麥(同上)

●哈大洋對金票

	午前	午後
八月半	二、二三〇	二、二三〇
九月半	二、一八〇	二、一八〇
十月半	……	[illegible]

大阪期綿綫現行(金票、壹梱公市)

	午前(開行)	午後開行
七月底	二七〇、〇〇	二六八、五〇
八月底	二七〇、一〇	二七〇、二〇
九月底	二七〇、〇〇	二六八、九〇
十月底	二六九、二〇	二六八、八〇
十一月底	二六九、八〇	二六八、五〇
十二月底	二六九、六〇	二六八、七〇
一月底	二六九、三〇	二六七、八〇

大阪布綿綫行(金票、壹疋公市)

龍〇(布)	四、四〇
車人(細布)	五、二五
顔細(布)	……
白羊(大尺布)	三、二五
鵝鳥(斜布)	四、三〇
(又三百斤公市) 扇面(十六支)	一〇六、〇〇
輪助(廿支)	一一九、〇〇

瀋陽糧市行(現洋公市)

大豆	二、〇〇	稻子	一、五〇
豆餅	二、三〇	大麥	一、三〇
豆油	二、二〇	小麥	二、一〇
白小豆	一、七〇	高粱	二、六〇
紅小小	一、八〇	包米	一、四〇
花小豆	一、六〇	精米	三、九〇
吉豆	二、四〇	元米	三、七〇
台豆	一、七〇	小米	二、四〇
菁豆	二、二〇	江米	五、〇〇
麻豆	一、七〇	勝米	二、四〇
碗豆	一、七〇	稻米	……
稍子	一、三〇	糜米	二、〇〇
谷子	一、三〇	林米	……
麩子	一、四〇	芝麻	五、六〇
糜子	〇、六〇		

奉天金銀行

現六洋每元換小洋數	一〇、八三
金票每元換小洋數	[illegible]
哈票每現洋換小洋	[illegible]
現大洋每元兌金票	[illegible]
哈票每元兌現大洋	[illegible]
現大洋每元兌鈔數	一、〇三七

世界珍聞及其他

記洪深之治喪新式哀啓

上海函云、現代戲劇家洪深、爲常州洪述祖之子、曾留學美國、專心研究藝術、評論劇曲之作甚多、前因滬上大光明影戲院、映演美國羅克影片「不怕死」、片中侮辱華人、乃提起訴訟、全國已一例禁演、近洪母逝世、洪特排除中國千百年來積習、在報紙上刊登新式哀啓、極簡單務實、開始因我們的母親張太夫人、痛於七月六日丑時壽終……在治喪期內、家人不見客、家中不設奠、請勿枉駕、凡有輓聯、不論銀錢禮券、祭菜聯軸、香燭花圈、甚至錫箔紙錠等一切繁文靡費、務乞一齊免除、惟諸親友好有相關之誼、不敢不訃告、未行具名下、亦除去泣血稽顙、祗用「哀啓」兩字、此簡單務實之新式訃告、足爲國人取法焉、

以無線電駕駛汽車

馬德里地函云、西班牙巴西羅那市內、最近試驗無線電開汽車、成績甚佳、汽車內並無車夫、僅由後隨一車、用無線電波指揮、行經市中、曲折疾徐、無不如意云、

扶桑女健將 人見 運動成績邁進 新聞界愧以金

大阪函云、第三屆世界女子運動大會、定於本年九月在捷克首都舉行、參加者歐美十餘國、亞洲參加此會者、僅有日本一國、上屆之田徑錦標、被日本所獲、吾黃人之體育猛進、忽被全球驚嘆、日本因欲保持本屆錦標、故決遣精銳之女將參加、選手計六名、爲人見、中西、渡邊、村岡、本城、濱崎、諸孃、六選手業已選定月餘、現正齊集於大阪之美吉野運動場、行合宿練習、一切供給、均由國家担負、並給以薪金、以資鼓勵、大阪每日新聞社、每月贈人見女士名譽薪金五百元、以讀其家族、使其能專心運動、諸選手僅行合宿訓練月餘、詎料成績大進、出人意外、人見孃之百米紀錄、在上屆造成十二秒、爲世界紀錄之保持者、最近日本體育當局、連考察其成績三次、第一次爲十二秒、第二次同前、第三次試驗、乃破天荒、造成十一秒八之好成績、人見之槍標、最近亦進步三米餘、現已投至卅八米、接近世界紀錄、其跳遠成績、現已達六米一七、除人見孃以外、如中西孃之低欄、亦係打破世界紀錄、濱崎孃之走高跳、爲一米五寄、亦有相當之希望、本城、中西、渡邊、村岡諸孃之百米、均在十三秒以下、最近並舉行四百米接力練習、由本城孃跑第一杯、渡邊孃跑第二杯、中西孃跑第三杯、人見孃跑第四杯、成績爲四十秒、亦係打破世界紀錄、本屆世界女子運動之田徑錦標、日本如執牛耳、六女選手、並將繼續行猛烈練習多日、即起程赴歐、日本女子運動在世界上佔此重要地位、實爲吾東方人種爭光非淺、吾國女運動家聞之、宜當努力直追、政府及教育當局亦應取法日本、給運動員以相當之援助云、

記樊山老人聽燕子樓詩

燕子樓一劇、在粵省已負重名、近數年來更有以擅唱此曲得名者、呂文成其一人也、近聞京伶朱琴心亦排演是劇、頗獲盛譽、每演此劇、樊樊山必臨場坐聽、曾作七古一編以美之、詩中之朱琴心、居然燕子樓中人物矣、以視呂文成又何如、樊山詩文、爲世珍視、爰錄之以供快覽、詩曰、

徐州城中雨盼盼、由兩得三今始見、中唐盛宋到於今、千三百年三女彥、朱郎故是美少年、演施鉛黛學嬋娟、身如燕子樓中燕、家近鴛鴦湖上鴛、(君浙人)致歌學舞初成就、車馬五坊萊韜較、雙調能翻綠樹聲、千嬌艷奪珠簾秀、故國江山似水晶、小時張露喜謳吟、裙衫總帶煙波色、竹肉俱諧雅頌音、建封歌妓嬌無比、九學鶯鶯誰得似、日下今惟竹坨孫、黃樓宋有名駒子、欠伸莫後倚欄干、(陳后山詩如今剩有名駒子倦倚欄干一欠伸)爲馬盼盼之女作、艷曲新編入管絃、休將寡鵠陶嬰女、誤作翩鴻落浦仙、建封昔鎮淮徐日、衆國繁雄稱第一、第一州中第一仙、小名盼盼堪傾國、旌節花爭玉貌妍、珠歌翠舞送華年、生平愛讀江山集、賓席能歌長恨篇、舍人書創遊淮泗、幕府張羅歇朝貴、青蓮得聽縱奴歌、絲珠原不安仁避、東南賓主美無瑕、翠袖翩翩舞態斜、他日藉凋白楊樹、此時風嫋牡丹花、舍人去後尚書死、春雨梨花妝面洗、妾視一死鴻毛、好色恐遺歸主累、從此孤居燕子樓、鴛盟拼道此生休、舞時錦暈羅衫色、鎖向金箱十一秋、十一年來春恨重、玉臺盛淚紅冰凍、人間天上極相思、魂魄也應來入夢、慧集朱郎製曲工、文章避實善凌空、出場縞練俱金翠、全齣精神寄夢中、夢中忽入繁華境、幻出尚書舍人景、午展流蘇孔雀屏、深籠寶帳鴛鴦錦、大垂手舞緩辭歌、鄢爲朱郎喚奈何、顧倒茶生愁一步、夢醒霜月透簾波、此時重揾鮫綃淚、燕不紅襟人縞袂、斷送樓頭不食姑、能詩白傅誠多事、吁嗟乎盼盼之貌玉井蓮、盼盼之節湘筠堅、朱郎描繪盡其妙、直送玉容人照天、願君英、歌劉倩倩、願君莫唱那圓圓、更願君爲馬盼盼、江山開闔四字足以傳、

人將與鬼直接通話

紐約電云、著名之靈媒秦普森夫人、頃竟在此宣稱、福爾摩斯包探案著者柯南道爾爵士、現正預備證實其靈界可與人世通話之說、秦夫人謂彼於柯氏逝世之前數日、即由其靈魂之支配、得知柯氏將死之消息、秦夫人又謂、彼於柯氏死後、曾要求與柯氏靈魂直接通話、惟得答覆謂柯氏甫死、其靈魂極形疲倦、在預備與生人通話之先、須稍俟休息云、按柯氏已於本月上旬逝世、生前研究靈學、歷數年之久、曾與著名之靈媒等、從事試驗結果、確信有靈界存在、人死後其靈魂即脫離軀殼而悠遊、該界在其逝世之前數日、彼曾預言死後將與生人通話、且舉例證明靈界之存在、衆意柯氏死後必有所證明、以釋羣疑云、

遺產獎勵良民 非洲富商之關懷世道 凡育子女有職業者每年八元

西路玆亞函云、非洲摩洛哥亞路玆市市長宣言、并公布良民獎金規條、略謂本埠有富商遺下鉅產、囑每年頒發一人、凡屬在本埠居住而與下列規條相符者、得照章給與獎金、其規條如下、(一)所有領獎者限於法籍(二)領獎人必須撫育子女多口、(三)領獎人必須有職業操作、而非在政府機關工作者、(四)領獎人必須在本埠居留(五)領獎人之品性必須善良、無懈可擊、(六)領獎人必須携有東主所給之品性證明書每人獎金定爲每年八元云、

特赦 毒瓦斯執行死刑誠價廉 美國喀松今已實用此法 犯人鮑浦維德不愧進化人士 所留遺言僅告深願得防毒具

喀松函云、美國死刑執行方法、以絞殺進而爲電氣椅、此方法較電氣死刑所需維持費廉稱經濟、各地方小監獄實用此法、且最適宜、日前本市對鮑浦維德犯人、曾用此法執行死刑、其法至簡捷、有施於一人、所需經費約五角、此法發明者、爲一獄吏、當日對鮑浦維德執行死刑前、曾詢以有無遺言、欲求何物、鮑浦維德以欲得防毒瓦斯用之面具對、眞不愧爲科學進化時代之犯人云、

猶太人 民族愈趨凋落 失業之後自殺

最近世界各國、工業雖日益進步、而失業人數、反日益加多、即如東歐各地、所有之猶太人、最近苦況、實有不可以言語形容者也、旅居東歐各地之猶太人、目前因受失業影響、不得生活者、計有二百萬人以上、我人聞之、得不爲之驚異乎、且猶太人之種族、亦日形低下、已陷於迫切之地位、災荒而後、繼以疫癘、哀鴻遍野、不堪目覩、上述種種、係由賈哥比氏傳來、蓋渠爲寰球猶太救災會代表、最近曾來滬、設法募捐、據賈哥比氏云、猶太人之在東歐者人數、許有七百五十萬、其中失業之人、竟佔二百萬、此外尚有患瘋癲而不能行走者、計有八萬六千人、然初生之嬰孩、其受創之深更有甚於成人、其唯一原因、蓋因產婦懷胎時、受恐慌忍饑寒故所產嬰孩、其重量竟不滿四磅半、且頭無毛髮手無指爪、先天不足、故誕生而後、大都不育而亡、當局爲救濟起見、目前各地皆有婦孺救濟會之設立、分會之數、計有三百九十八處、他如醫院、衛生局等、亦屬不少、猶太人之失業者人數日見增多、上文已言之矣、而近年來猶太人所遭之境遇、言之更覺可憐、即有業之人生活亦頗苦痛、如俄國境內有猶太人七十萬、從事經商、因受蘇維埃政府之束縛、每日所得亦難以過活、故猶太當局、現擬將此種商人從事訓練、授以農業智識、以便變商習農、第一年下種時、種子及機器等物、均由救濟會供給、如從事工業者、亦將予以相當之原料、各國政府歲有保護本國工商業之政策、故近來各種實業、昔日在猶太人手中者、均已轉渡於他人之手、而俄國市場之上、近來猶太商人、已完全處於失敗之地位、即如波蘭境內之猶太人、其經濟之恐慌、生活之艱難、亦屬得未曾有、目前僑居波蘭之猶太人、失業者已有八十萬人之外、若輩因不能生活、以致自殺者日有所聞、一般講道之教士、爲求自殺者減少起見、出一法令、謂自殺之人、不得以猶太人之禮節殯葬之、然此令雖出、效果全無、自殺之人、未見減少、於是救濟會方面、不得不設法援救、一方將猶太人安置於安全之地、授以特種商業之智識、一方竭力爲猶太人謀移民之策、美總統胡佛、最近答語人曰、欲求救濟歐洲之經濟狀況、目前主要之事、即在救濟猶太人民設法訓練、使若輩能具商業及農業學識、能自生產、則無危險之問題矣、而各國當局、亦應歡迎猶太人之移入內地、從事工作、猶太人、庶可不致盡滅也、

記德國電影最近之狀況

迄自去年德國實業界發生危機以來、凡百行業、無不受其重大之打擊、而經營公衆遊藝事業者、尤受其摧殘、獨電影一項、未曾波及、亦云幸矣、但爲時幾何、情勢忽又大變、今竟被轉入漩渦矣、玆據首都柏林之統計、今年該地影院之閉門歇業者、止少已有五十一家之多、推其緣由、經濟高壓固是一端、而政府之重征稅項、實亦難辭其咎、舍此而外、德國影片事業之蛻變遞進、——其影響尤有聲影片之流行——其影響尤爲重大、深恐將來各家公司或戲院、繼續罹此災禍者、正方興未艾也、既如上述、再就觀衆之心理而言、最近亦發生極大之變化、幾時柏林之小戲院、看客極形擁擠、且一般因客滿而不能購得票子者、常對招待人員好言商量、以冀代排椅位、有時雖得一偏從插足之地、亦欣然樂就之、但現在則又大大不然、彼等願以二次小戲院之費用、耗於一次規模宏大、而日精采之大戲院中、且此種情形、並不限於柏林一處、即各處通都大邑、亦鮮有不如此者、總計德國境內之影戲院、共有五千二百所、就中除三千所因營業不計者外、尚餘二千二百所、現照一般熟悉電影事業者言、預計一年之後、可減至一千二百、由經驗上而言、目下所存之戲院、每院至低限度、須有五百以上之座位、否則即無從盈利、故以理想上計劃之爲營業發展之穩妥計、最好將院有一千二百所、傳慣務須低廉、依求普及、大概以在一二馬克之間爲度、價目雖是低但對於影片之選映、則又不可稍爲疏忽、不過此種計劃之實行、尚非經濟充足組織完備之戲院、恐亦難於維持耳、

三言兩語

慈善家祇知救生命、不知重衛生、所以每逢夏令、有救不勝救、疲於奔走之苦。

○○○

沒有香餌、釣不上河裏的魚、沒有金錢、買不到女子們的歡心、然而魚呢、有時候會自投羅網、不勞而獲、而現代的女子卻聰明得多、休想無條件地降服了伊們的心、

○○○

把餅乾糖果給你的狗吃、把讚譽和實給你的丈夫、都有破壞他們的習性和貞操的可能、

孟茲凌空翻跌 於三小時三十分鐘內 探身外出共四十六次 駕駛術中從來未有之演習

加利福尼亞函云、美國保羅愛爾駕城之孟玆氏、在三小時卅分鐘內、乘駕飛機在空中作四十六次探身外出之翻跌、由此創立一世界新紀錄、按此次探身出外之翻跌、爲飛機藝術中之最險而最難能者、普通之翻跌、其反動力適足使駕駛者坐其坐位上、而此種特別翻跌、則適得其反、稍一不慎、即被擲出、按以前此技之紀錄、取得人爲芝加哥之傑克瑪氏、曾共作翻跌卅六次云、

素北講武堂上校教官金君海峯來函感謝精血東藥片確能添精補血增加氣力奇效如神謹將原函披露如左

華北大藥房台鑒逕啓者鄙人側身軍政兩界歷有年所軍事勞午案牘勞形遂致精神虧損身体衰弱僉之前歲被人傾陷荷蒙長官特達之知明鑒萬里垂青格外不信市虎奇冤得白由是感恩圖報益自策勵盡心職務夙夜勤勤數年以來未敢稍懈詎至今日感受操勞過度之症矣每一操作則覺四肢無力精神倦疲服藥無數毫未奏效時自焦慮無以爲計旋由友人介紹購服貴行補品所可及誠體弱者之救星益壽强身之聖藥也鄙人感謝之餘無可爲報敬具蕪函附送照片一幀祈刊報端藉申謝悃並以介紹同病者知所問津焉特此敬頌財祺

東北講武堂上校教官金鰲 三月廿五日敬啓

精血素藥片定價大盒現洋一元半打五元 小盒 半打廿五元

總經理處遼寧城內中街路南 華北藥行

東北總批發處駐遼太清宮對過 城隍廟對過小西城門北 普克德藥行

遂寧商業銀行滙兌存款廣告

經理中津各埠銀洋滙兌額外公道並收存款分活期定期如定期存現大洋金票一年按月利息一分九個月九厘六個月八厘三個月六厘存活期現大洋按月息四厘金票月息三厘此項活期存款隨便支用如存奉票鈔票哈洋定期活期所有利息隨時核議以上均以千元起碼如有大宗存款尚可双方參酌市面金融緩急格外從優本行信用當爲各界所嘉許如蒙顧惠不勝歡迎

遂寧大西裡商業銀行謹啓

日電話二千四百零八號 二千五百四十五

中 六百十五號 六百二十五號

奇于逢大醫士台鑒。啓者。僕因求學用功過度。致患血薄氣衰之症。時常頭迷四肢無力。心忙心跳。白帶過多。經血不調。韓歸之後。因家務紛忙。操勞過甚。病尤加劇。屢經中外名醫調治。毫無功效。幸有友人。李君贈忙(黑鷄白鳳丸)半打。服之果然有效。又購服半打。病已除根如此良藥不可多得。特奉上像片一紙。請登報端以誌謝忱。此請大安。訪玉敬書附像片一紙

黑鷄白鳳丸主治功效 經血不調、赶前錯後、經行腹痛、發燒、心忙心跳、白帶過多、久不生育、子宮寒冷、腰腿筋骨痛、或久患小產、腹內有塊病者、頭迷四肢無力者、胸膈膨悶、飲食少進、夜不安眠、睡多惡夢者、行經血色不正或紫黑成塊及淡紅者、氣虛虧血咳嗽痰喘、時愈時犯如同邪病因生氣或房事所傷以致崩漏者、結婚數年、從未生育午後發燒者凡患經血各病服之、效力絕大、萬試萬靈、雖老歸婦亦能生子百發百中、可謂婦女第一聖藥也、心跳或年久之百滯久不孕育子宮寒冷速服此藥百發百中有立杆見影之功。以湯潑雪之效購服一試其效力便知

定價每打四十元每盒四圓吉黑區每盒哈洋五元每打五十元

總發行上海四馬路中和里韓奇逢藥房無限公司

分發行天津法界信昌里十三號韓奇逢藥房無限公司

哈爾濱道外萬國車票隔壁韓奇逢藥房無限公司

遼寧大西邊門外三經路東邊 韓奇逢無限公司分行

藥性和平 一搽見効

老篤眼藥

ロート目藥

當治 時行眼疫 眼脂分泌 眼瞼充血 眼瞼糜爛 結膜炎 火熱眼症 眼內搔癢 倦眼致病 眼內砂粒感 流淚 羞明畏光 日晴受擊 其他一切眼病均奏卓効

老篤眼藥之特色

(一)老篤眼藥係日本眼科醫界之權威者前東京眼科病院長德國醫學博士井上豊太郎先生方劑

(二)老篤眼藥其處方配製均最進步故撡本藥時不必再用他項藥液洗眼

(三)老篤眼藥因精選極貴重藥品爲原料其作用不痲不痛而功效昭著

(四)老篤眼藥另添簡便點眼器及揩眼之消毒布至爲妥善

老篤眼藥及胃活工場

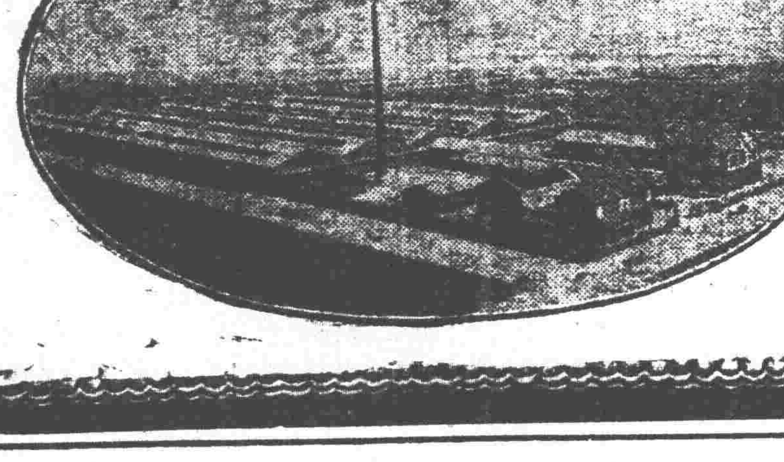

代售處 大連市浪速町三 賣藥會社 ⊙全國各處藥店有售

查近來頻發家庭慘劇之原因男性亦宜注意及之!

因羞恥喪性命其愚可笑

子宮病 血道

女爲家庭之一大事 誰人皆知之子宮病 便利自己診斷法 諸名醫之說最良

無貸奉贈

自宅治療法

赤白帶下之人 月經異常之人 子宮後屈之人 子宮出血之人 神經痲痺之人 不姙症之人 子宮內膜炎之人 產褥發熱之人 足腰厥冷之人 不感症之人 頭痛逆上之人 產前產後之人

欲得子寶之人必讀之

子宮病雖處女亦有之體弱之人自不待論雖强健婦女於行經時之感冒或營養不良之原因亦有得之急應注意亦爲傳染病原因也多有結婚後行經不愼產前產後之不養生因受寒而罹急性子宮病此時急速留心夫婦相商請醫診察或施適當養生法爲最宜大抵婦人不能注意及此以爲無關大事捨置不顧久之變爲慢性身體發倦時作欠伸作事易倦朝起頭暈不潔口臭鼻孔乾燥不快由局部淋漓流白帶手足冷痺肩腰疼痛內股抽筋頭痛眩暈自己亦明明知爲疾病但因羞恥不肯求醫診察且不欲家人知曉一味隱諱暗念如此容態如何可得早癒伴爲不知只惟因循病勢日重竟成血道神經痲痺健忘錯亂恐怖不信他人嫉妬悲觀發熱子宮出血閉尿顏面浮腫壓待夫君卒遭危險結果近頃刺殺良人與小孩之自殺婦人屢見報端此家庭慘案之原因多係神經痲痺發作然神經痲痺之原因亦非盡屬生活難其中亦有不因生活難之家庭婦人

此無非不曉衞生知識由無益羞恥心不注意子宮病調養之結果也那麼稍覺有病之先未始重態之際請閱覽增用醫學博士產婦人科諸名醫直接向患者說明尤爲詳細親切易解及諸名流之下山三浦福士用中由日伊藤六博士證明推奬自宅治療法之書(總振假名附)雖極重子宮病亦能霍然萬勿因循此症非不治之病也因發處過度卒遭此危此書並有全快者之經驗談添入感謝記念寫眞實安心秘密實行最良確切方法無論何位均能十分了解不拘有無病症特請婦女一度必讀此貴重書物祇以信片書讀者或以此報封皮貼付五厘郵費索閱即可住所氏名詳細記明請函東京市京橋區新榮町四之一館岡省三郎速奉贈書恐贈罄務請從速催索明送書字樣卽可矣

豫防花柳　清血爲要

人生之强弱。皆賴氣血者之調養。故講求衛生最注重血液清潔與否。苟其血液清潔。則百病不生。然考其關係於血液不潔。爲害最大者。尤莫如花柳一症。倘若不幸而罹斯症。輕則一身受累。毀容殘體。重則傳染妻孥。延及子孫誠人生之大患也。雖然如此。苟得名醫良藥。未嘗不可以治癒。本院對於花柳一科。苦心研究參考多年。新法治療素有經驗。無論如何危險痛苦不堪之症。一經着手。數日保痊永遠不犯。藥費優待。格外從廉。如困苦艱難無力就醫者。一概分文不取。本院以普救同胞。濟世活人爲宗旨。非金錢目的者可比。

嵩田醫院謹啓

遼寧小西關大街上頭樓房路南便是（茂林當館對門）

育腎寶

▲政府化驗許可 ▲各處官廳立案

●補腎壯陽●勁功非常●陰痿早洩●服之最强
●夢遺滑精●第一奇方●腎虛腰痛●體弱爲良
●白濁淋濁●因色所傷●添精種子●益壽延年

▲第一老牌 ▲補腎聖藥 **育腎寶**

定價每一盒現洋二元　六盒現洋六元

主治：先天不足　夢遺滑精　舉而不堅　子嗣艱難　頭暈目花　飯量大減　後天虧損　腰膝背痛　交不耐久　腎囊潮濕　心跳耳鳴　諸虛百損　青年早婚　四肢無力　房事早洩　夜多小便　夜不安眠　勞傷咳嗽　房勞過度　陽痿不舉　精液不足　精神不振　飲食無味　日久白濁

人之生也○未有斯身先有此腎○腎乃先天之源○五臟之本○主於藏精是爲作强之官○故腎氣充足則身體强健○若青年早婚老年虛弱○爲情慾所累或手淫或房勞思慮過度○則腎經衰弱○以致夢遺滑精陽痿不舉○交合不歡臨房畏縮精關不固交不耐久等症生焉○果不藉藥力以營養補救○則後患何堪本行有鑒及此特製育腎寶聖藥○專治腎病此藥能滋陰補腎壯志安神開胃健脾却病養身○凡男子陽關不固交不耐久等病○服後精神倍增陽道雄健此藥性質和平○四季可服○絕無發熱下火之弊屢蒙歐美各醫學博士推獎贊許○認爲補腎之第一良藥○又經北京內務部化驗立案○育腎寶品名備案專用以防假冒○無病常服能令精神充足飲食加增顏壯筋骨○補氣陰堅陽道○極精益髓種子廣嗣○永保健康○終身無虧腎陽痿之虞凡由腎虧後所得各症○服此藥均有特效○服一盒有一盒之效服一打有一打之能却病延年○堪稱第一無二之聖藥也○非普通市售之興奮宜淫遺患諸藥可比○幸祈注意總發行哈爾濱道外十五道街金勃先藥房

男女結婚以後數年其妻子仍未受孕者推其原故不能盡咎婦人實由男子之精氣虛損所致故雖三妻四妾亦終伯道無兒凡女子之能生育亦全賴乎經血調和方能有子往往世間男子身體強壯而娶後終不見喜者此則由於女子之經血不調或子宮寒冷而不能受孕以上二者均非家庭之福 育腎寶 爲補腎之聖藥非同凡品性既不寒不熱而功能養陽滋陰提陽固本有病治病無病養身凡患腎虧（陽痿）（夢遺）（滑精）（腰膝酸痛）（子嗣艱難）以及（青年早婚）（房勞過度）（見色即洩）下元虛寒白淋濁等症服此育腎寶聖藥自能添精種子益壽延年●女子老年服恢復青春少年服强精健腦如君不信請試便知也本藥房經售之

紅緞子仙膏

此膏專貼婦女痨寒白帶諸症經血不調經閉經枯乾血痨症白淫帶藥暖宮丹以及腰腹痛疼或經來先期而至或後期白帶久不受孕或患小產等症均有特效內服調經養血丸暖宮丹無不立起沉疴爲婦科聖藥也

婦科三寶　紅緞子仙膏　帶藥暖宮丹　調經養血丸

以上婦科三寶係金勃先大醫生家傳秘方經驗數世活人無算紅緞膏專貼婦女經脈不調月經提前錯後赤白帶下淋漓崩漏經行腹痛色氣不正腰腿酸痛子宮寒冷下部抽痛久不孕育患小產經閉經枯乾血勞病肌瘦少食無眠午後發燒咳嗽心跳心忙無論如何難治之症或經多醫不效者將此膏貼肚臍一張病俱消無病常貼此膏舒筋活血退風散寒種子調經可保一誕百誠四肢倦怠胃氣發熱咳嗽以及婦女百病無不藥到病除聖藥也內服調經養血丸暖宮丹起死回生之效凡婦女患病無論輕重早有新得如能外貼紅緞子仙膏內服調經養血丸若先氣血充足身體康健可得家庭中樂趣也紅緞子仙膏現大洋四元暖宮丹每貼六元仙膏現收半價現大洋四元調經養血丸一料四元凡買紅緞子膏一貼者本埠送藥一付哈爾濱道外十五道街金勃先藥房啓

●育腎寶及婦科三寶紅緞子仙膏代理處列下●

遼寧大成藥房　遼寧站泰韓館　遼寧震恒濟堂　安東德順成　大連華泰藥房　大連德記全錢　公主嶺三合公　四平街天德堂　開原德祥厚　開原同源慶　開原德泰臨　鐵嶺福合盛　遼陽義和堂　千金寨德泰興　千金寨信仁堂　千金寨崇盛泰　本溪湖春興堂　鳳城大德堂　普蘭店康德記　普蘭店志義成　金州志義成　洮南和發順　洮南善和堂　洮南德慶仁　遼源永茂元　通遼德泰順　通遼大來當　開通德聚成　古林德泰厚　吉林東川達　遼寧大街生藥房　牛藥房

吉林中文生堂　長春耀西藥房　長春長生藥房　營口洪藥堂　營口西藥房　黑山會樂盛　黑山裕和堂　法庫永盛德　錦縣延詩堂　錦縣福陞永　錦縣天生堂　西豐東順興　東豐積盛降　西安積盛降　山城子永和久　海龍復興昌　新立屯德慶昌　新立屯慶泰久　彰武徵源增　義縣永米居　錦縣同盛祥　北鎮福聚福　北票厚德房　朝陽濟生永　洮南廣樂店　北鎮德生店　北鎮生藥盛　江省德泰堂　江省育生堂　江省中西藥房　濱江同昌藥房

雙城世昌增　海倫久逢長　張家灣德泰增　農安德泰增　德惠萬增慶　扶餘慶昌福　大賚增順興　賓縣榮陞久　檢樹延益堂　五常福聚長　佳木斯大德堂　海倫錦和長　海倫錦和盛　綏化錦和降　海倫成藥房　林站福增泰　飲安大和堂　寧安和發東　綏芬世德長　下九台德和延　一面坡福興順　盤石永成公　新民長盛鑫　新民泰春源　皋泉蒲盛永　皋泉永義堂　平中慶昌降　平泉順盛福　遼中世一堂　拜泉增順玉

拜泉錦和盛　呼蘭德興恒　克山德與祥　嫩江裕順恒　訥河德泰盛　訥河錦和盛　訥河華美益　泰來同和與　泰安發樂局　依倫興發同　海城久逢長　綏稜東發徐　海綸和盛與　嫩江和發恒　青岡峯樂房　鎮東慶成祥　嘯榆德益仁　開魯德益恒　凌源泰和祥　西集裕盛號　西豐和發福　集廠長發藥店　巴彥長發藥店　昌圖育川慶　海拉爾洪順堂　熱河全福興　洮南萬育堂　烟台春藥房　尚山春和堂　哈爾濱春芝堂　阜新

無處購買請將款滙至欵哈爾濱金勃先藥房原班回件不悞

註冊 老牌 安住蚊煙香

世無人不愛花者此一枝花香皂亦如花之足愛爲世界商品各國到處之上流家庭智識階級罔不寵用之其所以然蓋以斯品係以化學的理合的製法而成故近來有粗惡之類似品請認準一枝花牌庶不致

各種衡器

鐵路用埋設不動式

磅秤　棹上磅秤　秤桿　俱全

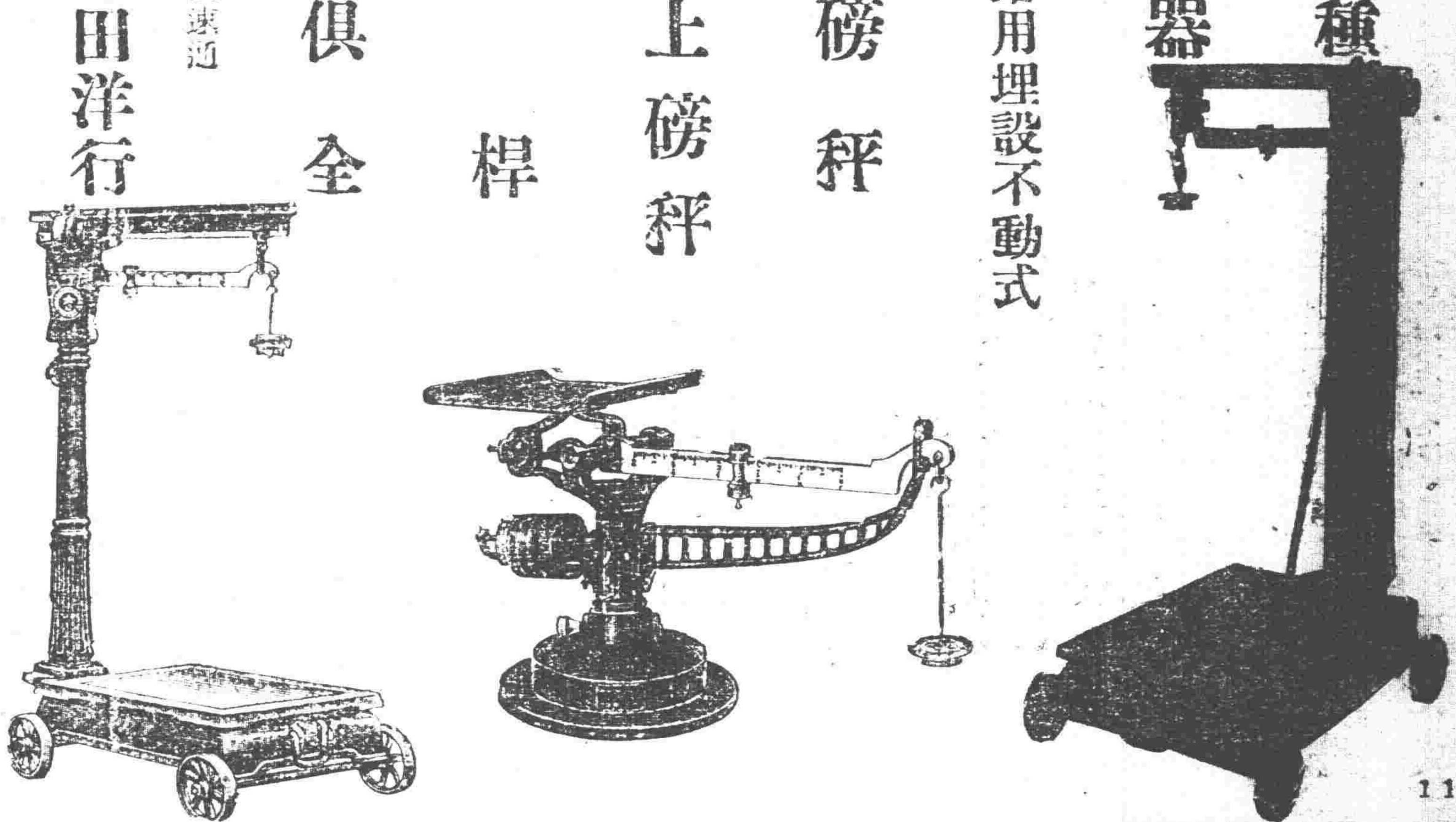

遼寧浪速通　合名會社　藤田洋行

清血解毒 KP 喜肥力

凡人之生長皆賴乎血液之週流而血液之週流乃所以健康肢體舒展氣管之關要也故血液稍有虧損體質因之衰弱敵染力纔之而減少外毒遂乘虛而入即醫書所謂血勝毒則敗之血敗毒則勝之實斯理也然毒性不一毒質各異論毒之最烈者莫甚於花柳毒也輕則害及終身重則傳遺後嗣設治之不善即有性命之虞凱輯氏兄弟大醫生洞觀斯情實難袖手故採選上等清血解毒藥材經專門化學藥劑師提取精液毫無雜質藥性溫和而不猛效力宏富而不燥爲違和者易於飲服實係清血藥之一大王也凱氏輯兄弟大醫生聖藥喜肥力係清血解毒無上之佳品此藥功能清理血液洗除週身之濕毒及諸種潰瘡使病者添置白血球增加敵染力發達筋肉活潑血液專能滅逐毒質使毒循序而出不遺根基凡服此藥者定能脫離病域而登壽世非虛語也凱輯氏兄弟大醫生內服清血解毒喜肥力

主治　清血解毒除濕化瘀。皮膚斑點。梅毒痲瘡。骨節疼痛。癩症背瘡喉鼻腫。升頂歸後。梅性疥瘡。潰爛腳氣。毒性結核。軟硬痔瘡。血分不清。虧氣虧血。男婦各種。癆瘵及婦女花柳梅毒症。或毒性。不孕或因毒閉經。或梅毒化胎。或子宮作潰。或毒串終身不孕。赤白帶下。月信差前差後或終日淋漓不止。以及脫落毛髮。頑毒痔瘡喉痛音啞。毒染耳聾。或梅毒入骨。一經服用。百毒俱消。血液立清。元氣恢復其身體之而壯設無病之預防。或疑似之毒症。及直接傳染。間接傳染。均可服用。故西人每以凱輯氏兄弟大醫生聖藥喜肥力均贊爲血清誠哉斯言也。

中華代理店

北平各大藥房均有經售　天津各大藥房均有經售　通州心順成　營口萬順成　營口義順成　綏中縣東和堂　義縣大增堂　錦縣福金生　唐山安大藥房　秦王島永盛昌　山海關公和祥　烟台福與昌　興城德興昌　旅順仙芝堂　旅順大德堂　金州志義藥局　瓦房店天和堂　呼蘭河天和堂　蘇林站會榮齋

遼寧日站恒濟堂　遼寧北市場恒濟堂　遼寧中西大藥房　遼寧和勝泉　遼寧裕慶德　遼寧大吉祥　遼寧萬生堂　遼寧同利生　公主嶺三合公　四平街天德堂　開原德祥原　遼陽義和堂　營口中西大藥房　營口義興成餘記　營口洪春堂　營口天和堂

千金寨德泰興　梨樹縣天德堂　本溪湖春和盛　安東人生東　安東福興東　鳳凰城大德生　蓋平盛春義　大石橋樂合祥　海城德增福　大連西崗　大連西崗廣和堂　大連天和藥房　大連華泰藥房　大連華西藥房　烏儿靈盛發祥　橫道河子天合堂　熊岳新泰興　范家屯德慶和　滿洲子廣生堂

北鎮縣福陞永　吉林實升堂　樺甸天益堂　吉林瑞發祥　吉林育生達　吉林順義堂　吉林天益堂　吉林世德堂　吉林下九台世德堂　長春世一堂　長春天和堂　長春城裡同德堂　長春天育堂　洮南縣德慶仁　長春三馬路中西藥房　雞冠山德厚興　張家灣德泰增　雙城縣義合長

雙城縣世昌增　雙城縣世一堂　龍台大同仁　阿城縣世昌永　江省　泰華西藥商行　一面坡德和鈺　昂昂溪育升瑞　安達站萬春堂　公主嶺德泰祥　滿州里德茂盛　呼蘭縣錦和彩　呼蘭復合堂　綏化縣和發福　綏化縣聚德西　富錦　克山永生藥房　富錦廣和發　佳木斯天德堂　西集廠百工藥店

通河縣同發德　甜草崗新來春　灤縣洪泰成　巴彥縣同發廣　巴彥縣信記書局　海倫天益恒　海倫久逢長　拜泉　華昌照相館　拜泉　英美煙公司　望奎芬新藥房　陶西中西藥房　豐樂鎮通聚成　大來縣　衛生藥房　海拉爾洪順堂　寧安縣永生堂　寧安縣振興堂　寧安縣萬生堂

鐵嶺福合盛　八面城德慶同　遼源德會慶　遼寧歐美西號　雙城堡永德堂　大沽義和文記

設無處購買請將款寄至駐華總發行哈爾濱道外秦家崗西藥商行立即奉上不致有誤價目每瓶洋一元五角每打十五元

遼寧　代理店總經銷　大成大藥房

自東自西自南自北無不服

韋廉士紅色補丸補血健腦之奇功

治愈腦力衰殘夜眠不穩　前直隸督辦公署總醫官現寓大連桃源台五十番地房省吾醫生云「鄙人常患氣虛腎虧腦力衰殘夜眠不穩屢治無效後服韋廉士紅色補丸數瓶諸症悉愈似此偉大效力殊令人欽佩也

自己與夫人一同治愈　湖北宜昌前陸軍醫院醫官鮑振民醫生云「鄙人以前身體甚弱後服韋廉士紅色補丸數瓶胃強力壯體氣復原內子亦服此丸得以治愈經病氣血轉佳實深感感」

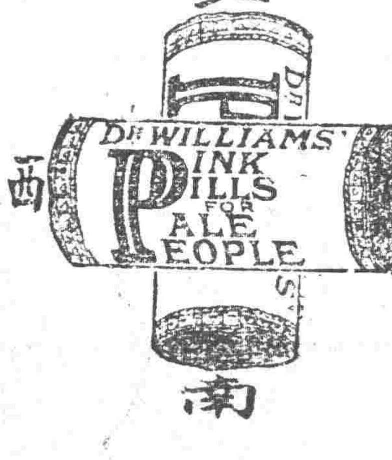

精神恍惚起居失常今告愈矣　浙江杭州明德醫院院長張公範醫生云「鄙人因各方服務晝夜操勞以致精神恍惚起居失常自服用韋廉士紅色補丸後即恢復固有之康强各職均能勝任愉快因此凡遇病家患貧血病疼痛症者勸服斯丸均收奇效是誠便利確實之良藥也

前患血薄氣衰神衰腦弱　福建泉州有義醫院主任蘇有義醫生云「鄙人身體素弱血薄氣衰益以暮鼓晨鐘更覺精神腦力之不足嗣經服用韋廉士紅色補丸頓覺精神增加體力强壯數年來未嘗感受虛弱之痛苦足見斯丸神效無比也

韋廉士紅色補丸男女老少一樣神效其價每瓶一元七角六瓶九元郵費免收遠東總發行上海江西路六十號韋廉士醫生藥局各埠藥房均有出售

其姐妹均欲用之　因爲如意膏已愈乃兄

河北海關電報局王君沔年來書云「日前購到如意膏當即按法敷用覺甚清凉滋潤不數次面上痱粒一概消除即該處皮膚亦較前潤澤始知此膏不僅治療且有嫩膚之效舍下諸姐妹現均欲用此膏亦代粉免受鉛華之毒」云云

如意膏係韋廉士醫生藥局新出之皮膚專藥純治疹痱　疥癬　疔瘡　癢疽　雞瘡　凍瘡　無名腫毒　以及燙傷　割破　跌損　蟲螫

價目每一匣七角六匣三元五角郵費免收　遠東總發行上海江西路六十號韋廉士醫生藥局各埠藥局均有出售

煙雨吞江

在城南渾河攝影

黑龍江

朱將軍蒞江開會報告陝災情形

朱子樵將軍、爲籌辦陝災、於前日來江、各界領袖、發站歡迎等情、已誌前報、將軍復於月之九日、假總商會地點、召集各界、開會報告陝災經過、並將調查陝災時、攝照各種像片、及攜來陝民所食之草根樹皮等項、懸掛陳列於會場內、兼張貼三元錢、即可救一命之標語、是日到會者、龍沙各機關領袖、以及自治團體、商學新聞各界、男女來賓、達三百餘人、午後二時、朱將軍即身著灰單袍、登台演說、而掌聲雷動、各界作熱烈之歡迎、將軍則云、鄙人別江省舊友、於茲三稔矣、今爲陝災籌賑事、復故地重遊、至爲愉快、然鄙人此次出關宗旨、一爲報告陝災賑放經過、一爲代陝民向助賑諸君致謝、及運糧赴陝之眞實情形、並將造成運輸糧米眞實經過、詳爲敘述、至若前此傳謠言、西北車扣留賑糧、實無其事、確係謠傳、請大家不可信、此後再有謠傳、請代解釋、以袪羣疑、現派往災區辦事人員、皆係東省慈善領袖、忠誠可靠之人、賑糧運輸、均以火車、若無火車、悉用溜車、需款雖多、幸有華洋義賑會之資助、溜車公會之減價、故尙不爲難、不通溜車、則僱小車、至災區最甚莫若醴泉縣之北拱村、一村不見雞犬、裴其褒全村尙餘瘦狗一頭、原有二三百戶口、已餓死五分之三、災情之重、實所罕見、朱君並云、俟後望諸君對於籌賑之事、有資財者須量力輸捐、兼云三元錢、即能買米一斗、就可救人一命、而無資諸君、亦可竭力提倡、使人知爲善降祥、勇於捐納、不可造謠破壞、使人觀望、功德亦屬無量、況此地捐洋一角、災區即得一角、所有滙費、銀行團亦均免收、此足見爲善者甚多、故賑事易舉也、講演至四時餘、始行完竣宣佈散會、而朱子樵將軍、年逾花甲、精神矍鑠、當此暑氣如焚、東西奔馳、毫未疲困、言語洪亮、態度從容、實爲作慈善造福所致、災民之福星云、

朱將軍起程赴哈

朱子樵將軍、爲籌辦陝災賑款、於本月七日由哈蒞江、九日往龍沙總商會、召集各界開會、報告陝災經過情形各節、迭誌本報、而將軍軫念秦省哀鴻遍野、急待拯救、故在龍沙、稍事逗留、即於十日晚、搭乘中東車、匆匆返哈、至將軍由黑起節之時、各界人士、均蒞站歡送、並聞到哈後、小作勾當、復遄返北平、際茲炎天暑日、將軍東西邐笼、毫不辭難、誠陝民之福星云、

公安局規定浴場

省會公安局長梁楨氏、崇仁尙義、尊重人道、取締惡俗、維持風化、近以際茲夏令、暑氣甚熾、而人民時有在江沿等處、以冷水浴身、竟有將衣服去掉、赤身裸體、進出水中者、沿岸居民、來往行人、觀之誠屬不雅、且江水漲落無常、深淺不定、一時不愼、最易發生危險、特令水上公安分局擇定廣信大廟南江內、爲公共浴場、不但該處適宜、水量較他處爲淺、昨佈告商民周知、以維風化、而免危險、如梁局長者、可謂崇仁尙義、尊重人道風化、

安東

日人密輸事件　沒收現洋品處以罰金

本年一月廿三日京都東山區粟田口三條坊町十四番地山中合名會社代表社員山中松太郎、自華境攜帶、量翡翠製品及寶石類入朝鮮境多經新義州稅關史發見、認爲密輸犯、當經審訊、嗣即釋放、惟該事件、近以遂犯稅關法罪名、稅關長處以行政處分兩三日中當即連同告發書、送交裁判所、聞處分內容除沒收各攜帶品外、並處以相當罰金、該攜帶品價値日金一萬四千餘元、罰金額當爲沒收品之卅成、約四萬餘元云、

長春

醫會附設施診處

本埠縣長、馮紹波、日前組織醫學研究會、業誌各報、現查本縣醫士雖多、而貧困之民每有疾病、無力診療、竟致坐以待斃者、當亦仁者不忍坐視、故特成立施醫處、以濟患難、而保人民康健、該會遂即成立施診處、聘用醫士數名、臨時應診、分文不取、馮縣長復製丸藥數種、隨診施與云、

中小校十週紀念

本埠吉長路管理局附設中小學校、自成立以來、條經十載、成績卓著、教育有方、規模宏大、非他校可能比、於十三日舉辦十週紀念、以誌不忘、並函邀各生父兄及各機關、到場參觀、會內陳設華美、秩序井然、一時人山人海、極爲盛會云、

魯局長注重夏防

本埠縣公安局長魯俠民、以青紗帳起、正四鄉胡匪、擾害閭閻之時、該局長關心民瘼、爲防患未然計、前令行各分局提前施行夏防、督辦人民自衛團、刻因夏防已屆、各分局布置防務、是否妥當、該局長、特定於十六日、親帶騎巡隊出發巡查、以重防務、務期布置周密、假此炎天酷暑、竟能鞍馬勞頓、不辭辛苦、誠不愧警界之明星、地方之保障云、

吉林

區長考試委員會

省政府以全省縣治人員訓練所、第二期區長班入學、爲愼重選才起見、特由府組織考試委員會、委教育廳長王莘林爲典試委員、並委省府秘書趙以摢、第一科科長熊希堯、第二科股長魏聲龢、教育廳第四科科長蕭樹滸、民政廳科長劉懋昭、吳時、秘書徐恢士、李卿、爲襄校委員、更委省府參議袁怡湸、民政廳科員謝邦枬等六人爲監試委員、考試閱卷、均極愼重、

工業團體登記辦法

農礦廳頃奉府令、因工商部查工業團體向未規定登記辦法、於工商行政源感不便、茲爲明瞭各種工業團體內容、藉便監督起見、特定工業團體登記規則九條、令仰遵照辦理、農礦廳對於本省工業團體、已施行調查登記、預備呈府咨部、茲將其工業團體登記辦法錄下、以告工業界、第一條、凡經營或研究工業者、非依工商同業工會法組織之團體、均稱爲工業團體、第二條、工業團體、經依民法總則、公益法人、及其他法令各規定成立後、應依本規則、向工商部呈請登記、第三條、工業團體呈請登記時、應具聲請書備載民法總則第四十條規定之事項、連同章程及成立之時許可登記各文件、呈送工商部核辦、第四條、工業團體章程內、屬於工業之部分、工商部審核後、得命其修正、第五條、工業團體、關於工業之進行事項工商部得隨時命其呈報糾正之、第六條、工商部得委託工業團體調查、或籌議工業事項、第七條、工業團體所研究或改良之事項、得建議於工商部、第八條、工業團體、如有民法總則第三十四條第三十六條情事、工商部得分別咨令各管官署查明、依法辦理、第九條、本規則自公布日施行、

蘇家屯

空前巨風

日昨十四日下午一句鐘、忽黑雲密佈、大雨如注、突起巨風、飛沙走石、將各村房屋房草、均行刮掉、大葦吹拆顛斷、本驛農餘長成興記理髮處二家之洋瓦房、被風將房蓋揭去、建築物及禾苗其損失、實爲空前所未有云、

拾金不昧

本驛東吳家屯驛、德泰東商號、櫃夥李某、於昨十四日下午三句鐘、往站拾貨、行至翠豐恆門前、拾得錢包一個、內有大洋二元、金票二元一角、當交日警所、以備失者領取、該商拾金不昧、實有管鮑遺風、殊堪嘉許云、

遼陽

邑西匪訊

邑西大閻屯石橋子一帶、近有劫匪六人、各持手槍、於日昨在石橋子西劫掠行人、適有某甲行抵該處被匪攔住、大行搜翻、分文未有、匪遂將伊耳以繩穿透放走云、

各區長由廳加委

自施行新村制、由省民政廳規定甄考選送各區長、昨日縣府奉民政廳令、凡經考取各區長、除由該縣委任外、並由廳加委、以昭愼重云、

警務處飭補警額

公安局奉處令、時屆青紗障起、各縣胡匪充斥、警察防務關係重要、特令各公安局長、遵照迅將缺少之警額、從速補足云、

囚犯准保釋

檢察處奉高法院令、以各縣看守所中羈押之罪犯、類多爲未決犯、或拘役犯、但自入夏以來、犯人過多、收容已滿、對於衛生大有妨礙、特令各處酌照罪刑輕重折贖或保釋云、

錦西

局長出勤

本縣公安局長苑鳳臺、到差以來、對於公務、頗加整頓、近因時屆夏防、恐有胡匪擾亂、每至深夜、親自出勤、如該局長、可謂公安界之佼佼者矣、

鞍山

法技師讚許貧礦處理法

本月一日、法國米奴雷埃美里社技師、安讀氏來鞍視察製鐵所、視察畢、向本社作一報告、內稱歐美各地貧礦頗多、關於處置此類貧礦經濟的方法各國尙無實施者然鞍山製鐵所梅根技師發明之貧礦處理法、頗爲理想的、費用低廉、還元工場且頗完備云云、備述賞讚之詞、聞該社得此貧礦處理法之概要、將要求讓與權利云、

哈爾濱

法大改哈大消息

哈爾濱法政大學成立二年、全由張學良一人之力、亦係張主張造就東北高等法律人才、頃聞該校內部種種關係、勢須改組、該校學生與校董、擬改爲哈爾濱大學、將來或能成爲事實云、

縣府佈告附國音

本邑縣政府、近將門前照壁改黑板、用粉筆書寫府內所奉之要令、曉諭商民、並在佈告之字旁、附以國音、以便提倡國語、意至善良云、

莫全權電催公費

中蘇會議全權代表莫德惠、於五月一日自哈出發、臨行隨帶公費三萬元、迄將三個月、行將用罄、據官廳確息、除電國府匯日滿寄外、又電東北司令長官協助云、

鳳城

禁送匾傘

縣府奉民政廳令、查各縣往往有強迫商民、給縣長送匾牌旗傘德政碑等物、歌功頌德、殊於省令有違、因即通令禁止云、

盲丐吃石

市街之上、近有一盲丐、年約三十、沿街行走、小兒以石礫予之、則吞入腹、並以手撫腹、鏗鏗而有石聲、抑奇矣哉、

劃區剿匪

縣府奉省府令、遼寧全部、

朝陽鎭

蕭淸煙賭

海龍公安局搜查隊楊隊長、協同本鎭公安九分局紀巡官趙警長、及公安十三中隊岳分隊長軍警稽查處等官兵數十人分爲三組、街由市三村長分別率領、按戶實行搜查凡賣烟設賭身家案不淸白之戶、一經搜有確證、即行捕獲、共計捉得馬全勝常貴王高氏等煙賭犯十餘名、業經送縣轉交法院懲治云

本溪

赤痢流行

本邑入夏以來、炎熱異常、近日一般患赤痢者甚多、醫士謂係天時不正、飲食不節內藏寒火所致、輕者三五可愈、重則半月二十日不等、甚至民家、加以預防云、

檢驗妓女暫緩實行

縣街日前設立妓女檢驗所、定於本月實行、近聞湖春里各娼窰執事、呈請縣政府緩期實行、因各家營業不佳、難維現狀、徐縣長已准予所請云、

大隊長易人

西豐縣遼寧公安第四大隊隊長朱世忠、因有高就、請准長假、遺席經公安局長王麟閣、查步兵第十二中隊長陳文閣、精明強幹、堪以勝任、遂委任代理公安第四大隊長遺缺、另委何人、尙未發表云、

西豐

令查華僑販賣婦孺

西豐縣公安局長王麟閣、奉警務處轉省政府函准外交部、以出國入國華僑時有販賣婦孺情事、寔屬有傷人道、殊擬嚴禁辦法、應將出入國華僑註册登記、以便易于考查云、

嗎啡犯送局

西豐縣公安第一分局長傅希林、據西站第一分所長苑仙圃在西站查獲嗎啡犯陳吉順一名提訊該犯、供認針打嗎啡吸食者不諱、查驗身上有嗎啡針眼痕跡、當即備文呈送公安局、以便轉送救養工廠救養云、

大連

魚市交易激減

大連魚市場六月中交易額、數量三十三萬七千九百零八貫、（一貫六斤四兩）金額十五萬四千六百四十二元、較前年同期非常減少、入貨激減原因、不外因捕魚不良之故、加以內地對臨時出漁船有所限制以致從業船減少、一方需給關係、供給雖激減、而一般消費能力亦減退故得保需給均衡狀勢、至於魚價雖依品類高低不同、但總括平均價格、每一貫日金四角五分八厘、較前年同月價昂騰二錢六厘云、

天盛俱樂部開幕宴

在連華人實官士紳等、組織之天盛俱樂部、現已成立、於月之十四日午後七時、特在大黑町二十六番地俱樂部、設法宴盛筵、招請在連新聞記者與盛會、席半於鮮菓進陳之時、該部發起人恭親王起立代表主人方面而致應酬之詞、述詞畢、檳東週報吉田氏代表來賓側起述鄭重之謝詞、嗣賓主間復就席暢談、業爲歡洽、直至九時半始散、一時衣光帶影、蹁躚頗形盛況云、

豆油交易方法理正協商改善

大連取引所豆油買賣、相對無保證金、因之交割時發生問題、現取引人組合、力求改善方法、正在協商中、

滿電所發生故障

十五日午前九時許、大雨滂沱中、滿電公司天之川發電所地下室、補助機電纜爆發、同時變電器發生故障、因以大連全市及旅順方面之電燈、停電一時成爲黑暗世界、滿電當局即令濱町豫備發電所機械、及天之川未損之機械、一併開始運轉、及至十一時始得送電、此次停電達約三小時之久、實爲該發電所空前未有之事件、並電纜之爆發、亦以此爲嚆矢、

少女觀劇招禍　張六子夜半回家　幾被莽男子强姦

十五日午前七時許、市內王陽街派出所附近、有一少女在該處狂泣、當由該所巡查保護之下偵出如下之情形、該少女係周水子夏句子地方居住之劉張氏之女、乳名張六子、現年十三歲、於十四日午後七時許、彼曾孤身赴橋立町露天市場華人之戲園裡觀劇、至晚十點半鐘戲散而歸、乃途次至河口神社前、該處地曠人稀、通過之人極少、突遇一莽漢飛奔而來、將其捉住、一面禁閉其口、欲行強姦、該少女遂後恐怖之餘、失迷方向、加以適値夜雨、黑暗無光、遂蹲了一夜、至翌日晨在委屈哭泣中、被警所發覺、經警所判明其情形後、即將其送至周水子本家、交由其生母收留云、

廣發丸沉沒經過

山東海角復發生輪船衝突慘事、幸該沉沒輪廣發丸乘組員、悉爲英輪所救助、運至威海衛一節、已如昨誌、茲據縝紱、廣發丸遭難乘組員中日人高岡船員三名、以次華人乘組員計三十名、于十五日朝由威埠便乘致賀丸返連、據其遭難談、十四日午前四時十五分許、突聞一大音響、同時船體動搖、移時即知衝突各船員奉船長命令、各取自由行動、洞逃於英輪、廣發丸、自衝突至沉沒僅三分鐘許、厨夫無法可救、不勝潰憾云云、

青岡

異香滿院古佛來

本邑雜貨商增壽永、於本月六日早四點半鐘在正門市碑平房之頂、發現武聖關帝像一尊、係風磨鋼所鑄、計高三寸五分、重一斤四兩、盤甲整潔武裝煥赫、蹲坐几上、左手撫膝、右手翹二五兩指朝天、大指與三四兩指、相捏一纜長髯、由指孔穿過、惟缺少長髯三綹、似爲美中不足、查是晨大雨如注、繼而雨止、異香氣如瓜、該號執事若柜夥劉星橋、（四十二歲）視察房頂、有無被水冰壞、（每雨一次必登看一次五日傍晚尙登房視查無所見）梯而登見一佛像兀坐面外向、疑爲爝座、及取而細視、方知爲佛像、與之餘香尙存、刻間哄動全市、爭相往觀、莫不嘆爲奇事云、

暴風雨起原

據若草山觀測所談、此次降雨、自十四日九時六分至十五日午前十一時間雨量、計七十二粍理米突、即每一坪（六尺平方）降雨量一石三斗之譜、此次暴風雨起原、即在天津附近之小低氣壓、于昨十四日通過本埠地方所致、惟一難已過、復有重襲之兆、即日來在台灣方面低迷中之低氣壓、開始移動、一帰福建地方、今日經過揚子江地方、目下在黃河流域地方進行中、此項低氣壓通過滿洲時、滿鮮一帶、復現一大暴風雨、或恐較前爲甚、亦未可知云、

營口

通過貨物不徵稅

日本近海郵船所有船淡路丸、日前在天津裝載棉花及瓦等貨、已納正額輪出稅展輪抵營口港、營口稅關、更對該通過貨物迫令納輸出稅、該船因恐解釋誤期、遂即重納輸出稅關於此次二重徵稅、日荒川領事提出抗議、關稅方面亦覺非理、現發表今後對通過貨物不重徵稅云

海產業者視察水產

函館（北海道）海產同業組合書記長米田氏、及北海道水產試驗場函館支場長、象北海道廳技師吉田氏等兩人於赴大連市來滿途中、擬視察營口水產狀況、于十四日抵營、視察各地、即日離營南下、

槍決胡匪

四月間有駐拜泉軍警、在本邑西北緝捕著名匪首李向陽胞弟李向九（報字交的寬）因該軍警辦案武斷、作事疎忽、誤將青岡公正紳氏李占廷長任李含英抓獲、用辣椒水洋油等酷刑、死而復蘇者數次、硬逼口供、後經紳商各界聯名電保、並派專人晉省預備抗告、該軍警見事不佳、又明知誣良、未索手工錢、開恩釋放、有此錯誤、所謂著名匪首交的寬、竟因之遺漏、後經本邑公安局長張子瑜、數次派自偵察該匪下落、竟躬親在縣城西北六十里許李家圍子屯、將著名匪首李向九抓獲、送交縣政府懲辦、經疾惡如仇之王縣長、按剿匪章程、數次庭訊、又加去歲青紗帳起時被綁之馬某、當庭作證、該始供認久慣爲匪不諱、詳細供情、呈報上峯核示、昨奉省清鄉總局電令、就地正法、該縣長奉電後、即由監獄提出、綁赴西門外刑場、執行槍決云、

北鎭

飭縣查報金融情形

縣政府頃奉省政府令、前飭各縣調查本縣金融、周轉情形、並銀行號及民間利率、呈報備查、迄未遵辦、茲於十一日中令各縣、限於文到一月內、務將金融情形查報云、

令塡民事習慣表

本邑縣政府、頃奉省府一七

鐵嶺

各學校考畢放假

本邑各男女學校於月之十三四兩日、考完課程、昨奉胡教育局長通飭、不論城鄉中小男女各校、均於十六日放假休息云、

九區新添便衣警

邑內公安九區分局長王孟蘭近以夏防吃緊、新委唐某爲便衣警、昨十三日到差任事、定能不負委用云、

錦縣

新中試區長歸來

本縣政府考選區長、遂省覆試、早誌前報、茲聞月初赴省與試之各區長、共被錄取十一名、於昨十四晚東大快車歸來、計金王庚、李守春、李有翼、周興武、周國恩、劉品清、段師夏、魏古中、劉鶴年、李翰章、李福臣等十一人並聞諸君回里少爲整理私事、八月一日以前、均須返省傳習三個月、然後派委服務地方云、

呈請分發承發吏

遼寧法院錦縣分院奉令附設之承發吏傳習所、（兩個月肄業期間業將傳習各科講授完畢、於日前舉行畢業考試、以甄優劣、而定甲乙、聞一級十八名及格、朱應中院長、已將是項人材、呈報高等院、並請分發任用云、

突泉

設工夫市

突泉縣農會副會長郭步鐸、精明强幹、熱心公益、凡關地方有益之舉、盡力爭先、恐落人後、因縣街向無工夫市、一般苦工、及傭工者、均感不便、特呈請縣府備案、在縣中央街、設立工夫市、已於日昨用農務會副會長名義、粘貼布告、俾共遵守、如郭君之急公、誠不多見矣、

興城

宣班長因公招忌

本邑南門分所所長宣文華精明幹練、遇事敢爲、無論何人、毫不徇、惟因作事梗直、致有招忌之處、前因某種公務得罪某某、竟被撤差、嗣經公安局長查無劣迹、尙可任用、故仍委爲局內班長云、

十二旅擬出週刊

駐防金家屯東北陸軍第十二旅旅長張廷樞、參謀長張學驄以軍人學識、須賴灌輸、而灌輸之資料、端藉刊物、因擬發刊軍事週刊、每七日出版一次、其材料不外軍人常識、軍事學等、現正籌備徵集材料、待期出版云、

愚孝可嘉

本邑五灣胡同寓戶張鐵靜、（原籍五里營子）依孀母成人、張母因積勞患喘症、醫藥罔效、張愁焉憂之、因思古人割肉療親、誠能有所感格、遂暗示其妻、命將股肉剜下一塊、作湯餌母、母啖湯、病果霍然而愈、是果誠可格天耶、抑會其適耶、雖其愚不可及、而其孝誠可嘉矣、

瞻榆

提升連長

駐防本縣洮遼鎭守張仙濤、新屬騎兵三團一連、少校連長劉茂義、已升任第五團團長、遺席以本連上尉連附、栗香九升充、已邀上峯核准、已於月之十號、接篆視事、將來定有一番刷新云、

扶餘

各學校統改縣立

本縣教育當局、爲劃一全縣各學校校名、以便統制起見、特於下學期將各校校名、統改縣立（原爲區立）現已預劃齊記、以便發放、至次序之排列、係按各校班次多寡而定、如縣一校八班、縣二校六班餘類推、最少之班、即最後之名、現已排列爲四十餘校云、

縣中學續招新生

本縣縣立中學校、第一二兩班卒業後、即於暑期續報新生一班、定額四十名、資格限高小卒業、考試科目爲國文算術史地常識三民等每學期費用七千餘吊報名投考者尙不乏人、

下九台

區村自治行將開辦

本縣自奉省令、設辦區鄉村治以來、縣長李錫章、除於去秋將考試合格之區長八人、當時送省訓練外、現因本年七月一日、爲開辦之期、各區長人選、復已畢業歸來、該縣長當於七月一日前、遵照定制復按八區試選助理員八人、每區分爲十鄉、每鄉按章、設置正副鄉長各一人、外設監查員二人、均先由民戶選舉之、後由縣長考試之、上項手續均已辦竣該縣長遂令知各員、剋日遵辦、不日即可觀成云、

意中人終成眷屬

近據駐馬河西有客來台云、挖銅溝地方、王姓住戶、素以畎畝爲業、有某姓壯年農夫、在王家充工夥之役、適王家有未字人之女、年逾卺齡、貌列中姿、該工夥一見傾心、縱無山海盟約、雖具連理念頭、求之不得寤寐思服、乖誕有日訖未如願、不期於舊曆五月五日、即端陽節也、鄉俗是日家家必食角黍、此未字人女、因食角黍被噎氣塞、家人喚呼不醒、立時氣絕而亡、由晚飯後四鐘餘、購棺盛斂、停柩於南園之側、至黃昏夜靜、該工夥明稱歸家、暗赴南園、啟棺舁屍、效洞房故事、色膽包天、鬼神不懼、正在大幹特幹之際、此氣絕多時之女、忽然戰喘一聲、氣出而甦、該工夥一聞此聲、魂消千里、急逃家中關入屋內臥炕而病、女子甦醒回家、即叩門、父母均疑爲鬼不敢放入、候至天明開門觀視、始悉是人無疑、亂以是生緣由據云先時如在夢中、嗣後稍有感覺、似人推動之狀、此及醒來、睜目視之、見一男丁由女身驚起奔逃、伏視己身所穿之褲已被脫下、始悉死後之身、定係被人、污沾等情、莫知爲誰、女人、揣度多時、子忽憶先時、某工夥向己乖誕之情、盡以告母、女母遂於翌朝赴工夥家偵探、果見工夥病臥床頭、不省人事、問及其母、則云於昨晚夜深歸來即病臥不起等語、女母遂將上事一一告明不追汚身之咎、且感活命之恩、並以女許嫁之云、

新到 漆布 瓦龍鐵

登錄商標 地球獅子牌

平白鐵 燈泡 新到

發售 五金、機器、工具、電料、鐵道材料、綿絲布、平白鐵、瓦壠鐵、

大信洋行

遼寧大西邊門外大街路南

電話中一〇九二號 日二三二七號 日長二五一九

本店 大連市監部通

支店 長春城內東三道街通 哈爾濱道裡新城大街 天津日本租界挑山街 吉林省三姓 吉林省富錦 錦縣城內東街 大阪市南區安堂寺橋

最字牌煤油發動機

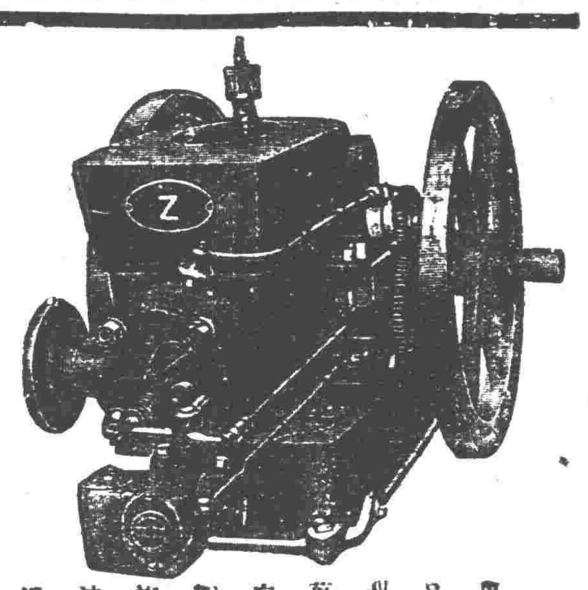

最品州萬之架煤油機

每十點鐘出產成績

六馬力機與大王牌精米七千五百斤

六馬力機與大王牌推谷子機六千斤

六馬力機與大王牌押豆子機六千石

機器五金行

同天洋行

遼寧日站琴平町六番地

日長電話二一二四番

美國最新發明唯一出品

旁達電筒 Bond

東三省總經理

遼寧中街

亨得利鐘表眼鏡行

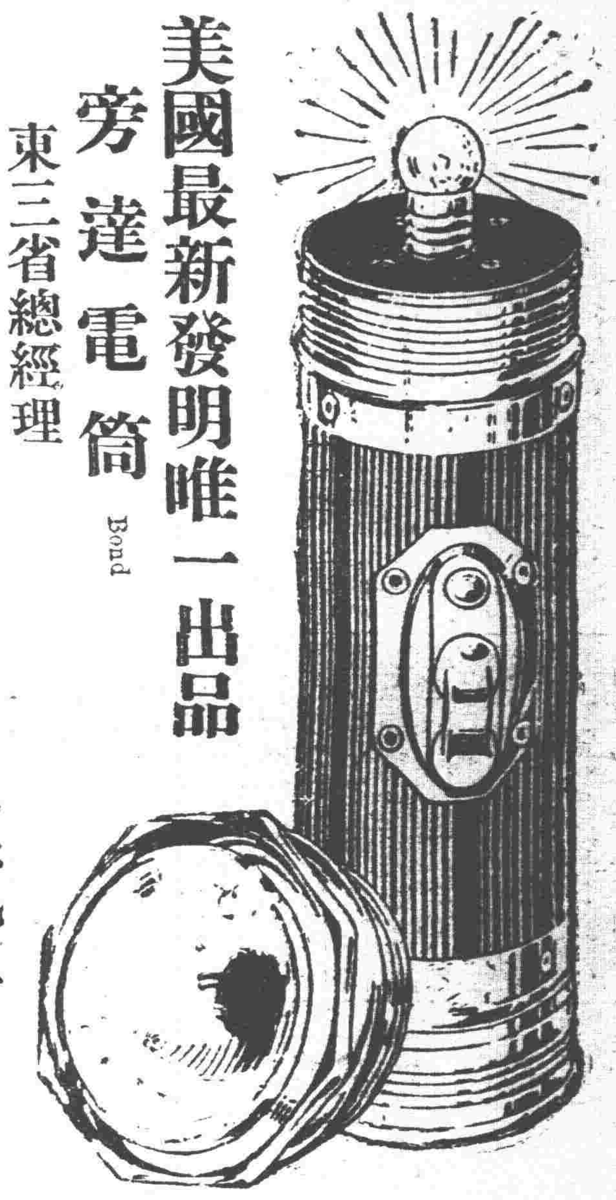

旁特電筒式樣玲巧構造精美其電力能耐用二十四小時光力能射遠三百英尺電筒末端裝有鉤環臨空懸吊光達全室掛於衣襟可免手提之勞如將燈頭旋下可作檯燈其光力可代廿五支光電燈（如圖）諸君如一經試用定能無上滿意

新式福特汽車

何以為人人所愛用

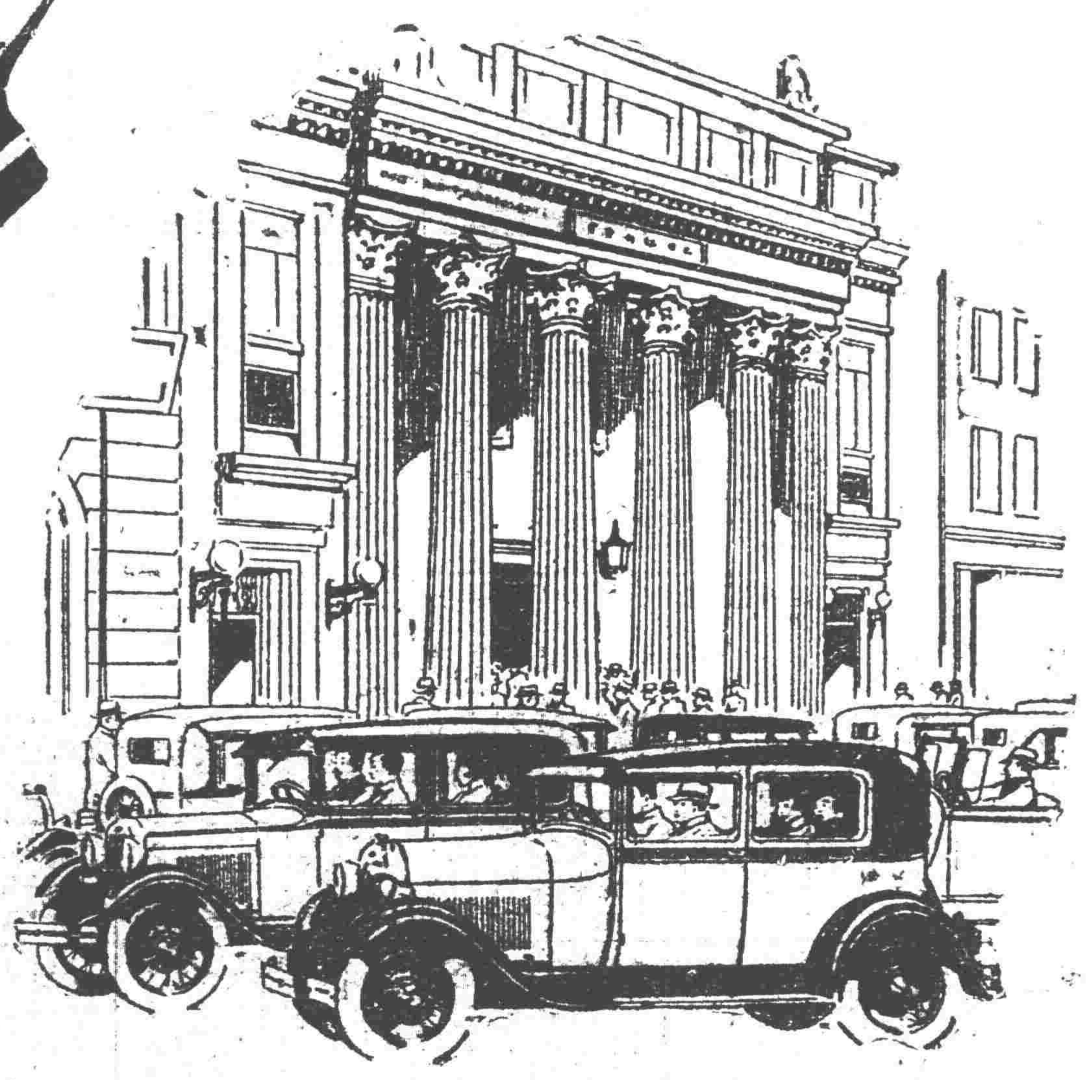

中華士女。無論紳商學政各界。所以人人愛用新式福特汽車者。無他。以其服務敏捷可靠。而運用又十分經濟不費故也。君其前往附近經理處為一度之試行。自可瞭然於胸中矣新式福特汽車。品質精。價格廉。蓋亨利福特之造車理想。為用最良之材。加工特製。而所售價格。則十分低廉。宜乎凡欲購置汽車者。莫不紛紛然惟福特是求也。

遼寧經理處

盛長公司新記

（地址）千代田通二十九番地

Ford

上海福特汽車公司啟

請用真正福特零件各地福特經理處均有出售

肝火之為患

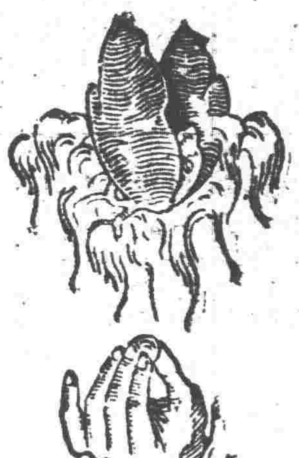

肝火之為物。肉體方面。引起口臭。精神方面。引起激怒。取厭於人。為患最大。平肝方法不一。而其最簡便最神效者。莫如購服第威德潤腸丸。一粒入口。口臭頓除。數粒服下。肝火全消。君如不信。請嘗試之。

價格低廉祇售二角

各大藥房均有出售

神皋雜俎

歡迎投稿

小說

浪漫小說 靈華的傲放（五十）（小天）

青年詩人說道：「神啊。在我本想把天國裡邊。向所有神明。冊問宇宙間的人生眞理。而今可曉得了。不管是英雄，豪傑，聖人，哲士，畫家，詩客。他們所以成功。無一不是由於和原境爭鬥。那麼。我也無取乎再作天國裡的遨遊。還是請你把我送出金門之外。容我歸向人間去罷。」

幽靈老者說道：「這個天國裡有無數的女神。她們都很想對你有所安慰。也有無數的幽靈。他們都很想對你有所指導。這是千載一時的好機會。你最能以捨此而歸去麼？」

青年詩人說道：「我已然玩味完了。女神們賜我的溫柔和幽靈們給我的教訓。我只願歸去。不再逗留。」

幽靈老者說道：「天國裡的光，花，愛。你看畢竟是如何？」

青年詩人說道：「這裡的光，花，愛。我眞說不出來是何等的錦繡。是何等的令我可以歌謳。但我歸向人間心切。彷彿人間也有這樣天國。」

幽靈老者說道：「誠然。人間確有此等樂國。只可惜你似曾發現而又未眞發現。」

青年詩人說道：「前此我實未曾發現。如今許是可以發現了。」

幽靈老者說道：「在你走出金門之後。人間的光。花。愛。都可以在你的面前。那麼我們可以因到藝術宮殿。辭別了阿保羅神。再歸向你可愛的人間去罷。」

青年詩人說道：「阿保羅神他能容我歸向人間去麼？」

幽靈老者說道：「阿保羅神也是藝術之君。最願給失意青年增加活力。我想他一定會教你歸去的。」

青年詩人。這時轉過來他的身子。慢慢的便向藝術的宮殿邁步進行。幽靈老者跟在他的身後。轉了廻廊。又入了碧綠的翠幕。他俯首看看阿保羅神。對他一味的微笑。在阿保羅神的身旁。左面立着的是威娜斯女神。右面立着的是福茀羅女神。兩位女神之後。便是無數的精靈和所有的聖者。金門上的帶翼天使。如今都飛在阿保羅神和他頭的上面。銀箭凌空篤射。好似雲裡的流星一般。大殿兩側的千古名藝術家。却正在那邊爲他都立着祈禱。陪下的靈華之花。更復開得萬分鮮艷。色香馥郁瀰漫了天國的表面。他正進行中。又聽得了收音人的歌唱。和比多芬的悲曲。而那無限的天籟。却一陣一陣的送入他的耳內。（未完）

一個罪囚雜述（逆生）

一、犯過的那一天

星期日午后一時的時候。我把這天算非對不可的事—値星官規定的事實稱算自有概—都一一辦好了。覺得在外面無目的閑玩。沒有什麼興趣。並且聽說現在外面的賭風很重。學校對於這件事也很注意。防範很嚴。無論什麼地方都有人在那裡暗地調查。我雖說是不賭錢。假使一旦倒霉。那嫌疑犯的帽子也很容易加上。那時有口難訴。豈不是枉自招嗎？早些回去還可隨便看點書。也沒有什麼嫌疑犯的禍事。

剛回到隊裡把那句禮拜照例穿着外出的外出服脫下來換上那平常在隊裡穿的灰布棉襖。忽然聽說值星官要點名—現在才一點多鐘。不是點名的時間。從來也沒有在這時候點過名。今天要點名。我實在莫明其妙。不知又出了什麼事？

我正在疑慮。忽然喊了一聲「立正」！站了一位具着一種沉着威猛神聖不可侵的態度的値星官—張李星他在講武堂還未正式開學的時候。在十二隊當隊附曾經打走了四個學員。後來降了他的級叫他來砲兵隊當助教。可算是赫赫有名！誰提起他都要打幾個寒噤。吐一吐舌頭。他在軍隊裡年數很多。從前他因爲偷賣了幾匹馬。曾經下令通緝過他的。現在他說砲兵隊的學員說他賣給養他老羞成怒。很想尋一點事來打一個榜。出他這一口惡氣—向周圍注視了一會兒「今天沒有外出的有多少人數」—他很嚴重的首先就問了我這一句。我想了一下非常叫異。今天是禮拜。一般檢後就隨外出。雖說免不了有幾個不進城的。但是他們忙條了一趟。今天決不能在隊裡死坐一天。或是到小街去買東西。到別隊裡去會朋友。或是到那殘者的郊野散步閑心。時來時去。這是難於知道的。況且我又不是負責任的隊値星。設使是隊値星。在放假以前並沒有命令規定。恐怕也不能知道吧？但是這位隊附的性情我是知道的。就是平常無事的時候。他凡是要問別人一件事。他心裡先就想好了。對方應當怎樣回他一個滿意的答覆。但是別人又不是你肚裡的蛔蟲！怎能知道你的心思！所以往往有答覆不如他心意的事。他馬上就怒髮衝冠。柳眉倒豎的擺他那野蠻的威風身手。打！打！打！他完全是個小婆子的肚量。嫉妒心非常之大。他的賞罰純粹是隨他的喜怒。這樣不近人情的中國軍官。我今天遇到一定是要倒霉的！可是我今天沒有犯過。平素我對講武堂的規矩。也沒有干越雷池。今天這件事就答個「不知道」也是情理中的事。他決不致這樣不近人情吧？我自己這樣的安慰。

「你知道不？」他很嚴厲的又這樣的問一句。我聽了。我那剛才受我自己安慰的那顆心。忽然的跳動起來！全身的筋肉像發着虐疾似的抖戰起！幾乎站不穩了！我勉強的鎮定住。很和緩的回了他一個「不知道」。急忙把我那「不知道的理由」很委婉的懇切的向他陳訴。他聽了這話。便出我意料外的勃然大怒。瞪着他那一對狰獰可怕的黑眼。好像似一隻野狼。大聲不住的狂叫「你不是砲兵隊的學員嗎？爲什麼不知道？！我今天就打你一個不道德！伸手！伸手！伸手」！壞了！壞了！他的意思是要我答應「知道」。但是這件事我怎樣能知道嗎？罷了！罷了！他這明是要想打我。躲也是躲不脫的。然而我沒有犯該打的錯？又從沒有抵觸過他的威怒！他爲什麼要來打我呢？哦！昨天不是在他同接値星的下午在講堂上集合講話。要我們買衛單和他那皮來在我們那時跟的被蓋和放在床上不穿的被皮襖嗎？還問我們樂意不樂意樂意的擧手！本來講武堂有三四千人三十多隊。他的一切措置或規定。都是整齊劃一絲毫不紊。但他每次接値星官的時候。他都要想一點出奇的來出風頭。顯他有能耐能辦事。其實你何必這樣吹毛求疵。在這形式方面求。你要想顯手能在學術方面去講求。比較漂亮得多。並且他的規定要用天就買。這兩件東西雖只要一二元錢。但是俗話說得好。「一錢逼死英雄漢」。現在當學員的經濟誰都知道沒有多少錢。老實說。他們那有小家庭的過生活都維持不下來。你現在又限得這樣知道。你叫別人怎樣辦！所以我沒有擧手。他一定因這件事。今天想來報復我。這實在太小人了。（未完）

筆記

▲易經引義（陶明濬）

觀我生君子无咎

居於尊位。爲觀之主。宏大化。光於四表。觀之極者也。上之化下。猶風之靡草。故覺民之風俗。以察己之百姓。有罪在予一人。君子風著。己乃无咎。上爲觀主。將欲自觀乃觀民也。正義曰。九五居尊。爲觀之主。四海之內。由我而觀。而教化善。則天下有君子之風。教化不善。則天下著小人之俗。故民以察我道。君子之風。則无咎也。按觀我生者。有二解。一無位者。觀一己之所行。二有位者。不但自觀己德而已。且於己所治之人民。其德之厚薄。行之正邪。無一而不當觀。惟君子乃得无咎也。一人之生。非常不易。小人無論矣。惟其在在有咎。所以爲小人。若使無咎。則小人之名。何由而傳乎。君子亦人也。小人亦未嘗非人也。君子能自觀。而小人則不能自觀也。一人之身。行事無論若何之謹慎。而不得曰無咎。日月之明。尙有時而蝕。天地之大。尙有缺陷。而况一人之生。不得以天地日月自比乎。其爲咎也。自不能免。其爲咎也。亦自不能少。奈之何其不思所以自處之道哉。

觀之者。即可以得其咎。如人身有疾。不觀之則不知其疾之所在。其所以觀之者。或用診。或用聽。西醫之法不同。其爲觀則一也。使不用法以觀。則其爲疾也。必不見其處。而思除去之也難矣。其所在之處。且不能知。縱有去之之法。何所用之乎。病之顯然者且如此。何况咎之隱然者乎。病之在身。能感一種疾苦。未常不可知其處。人諱而忌醫。自以爲無妨。是小養成之也。若夫咎之在身。亦何常不然。行一事之差。爲一行之不當。在心未始不自覺。可以欺人之耳目。而不可以自欺其心。可以欺。自己於一時。而不可欺自己於永久。於其自欺養成終身之禍。兩葉不伐。何如自觀。時時去之。涓涓已塞。焉至江河之莫當乎。觀我生者。能自觀我生。我生之所以長且久也。君子之所以无咎。以之爲政。大得民心。而天下服也。

別錄

▲近卅年來戲劇之變遷

六月十日在北平青年會講 同學會會員記 汪怡速記

今天承青年會相邀。和諸位談談戲。我先擬定了幾個題目。覺得還是這一個「三十年之戲劇變遷」比較的有點提綱挈領的意思。因爲現在的戲。五花八門。複雜極了。唱曲也是戲。說作也是戲。看老倌作京話路也是戲。看細日作起居注也是戲。魔術布景也是戲。演說宣傳也是戲。竟究何以闢到如此現象。必找個頭緒。大致的說一說。爲甚麼說「三十年」呢。因爲從庚子年（前清光緒二十六年）到現在。剛剛三十年。庚子年義和拳鬧亂子八國聯軍打破北京。中國受了空前的打擊。政治和社會一切的現象和思想。發生很大的變遷。（在從前也有變遷。不過沒有庚子以後那樣利害。）戲劇當然不能逃於例外。也從庚子以後。起了迅速的變化。

庚子以前戲劇中心。要算北京。北京之所以成爲中心。一半是由於迷信。所謂皇帝腳下的土都香。登州館子掛個京都的招牌。就算好菜。鹹而無味的鹹菜。添上個嚴嵩寫的匾。也能稱爲第一。玉泉山的水。經皇帝說牠是第一泉。旁人就不許說第二。一半是有相當根據的皇帝的勢力極強大。所以人民有了優美的藝術便會萃在這個地方（所謂爭名於朝）。各處人士以此誇耀的中心點。而貴族優勢。又能羅致精華。以建築來說。如皇宮和三海的工程。比他處壯麗精緻。便是一個象徵。這是因爲精華財力都集中的緣故。不是北京出產的東西。而在北京出售。也能格外受歡迎。如賀蓮青的筆胡開文的墨。原是從外省運來的。而很多的人要從北京帶筆墨回去。也是一個旁例。從前著名的有四大徽班。是在乾隆時代從安徽及淮揚一帶運來的。但徽班並不專是徽調。有崑腔。有各種亂彈。到京以後。牠們的腔調。身段等。經過京朝派的雅潔空氣一熏染。使名貴了。可是北京有一種不好的風氣。就是以「徵歌選舞」或「徵歌選色」作戲劇的目標。眼裡看的耳朵裡聽的。口裡講道的。總不離乎「角兒」。就是把程長庚徐小香成天放在嘴裡。亦不過歌兒舞女之流的看待。這種態度。於劇本是很危險的。到了同治光緒時代。出了幾個特殊的皮黃人才。其中最著名的一個是譚鑫培。他的身段。武工。唱工。做派。我雖然沒有親眼看見過程長庚的戲。但以科學的眼光來看。程長庚恐怕不如他來的美。可說是從來沒有的怪傑。他的腔調又玲瓏又好聽。不但唱着好聽。就是學他哼哼。也很有意思。於是有所謂「有匾皆書垿。無腔不學譚」。而成爲「譚迷」世界。因「痰迷」是一種病。這種現象也實在是一種病態。把許多人弄得哼哼唧唧醉生夢死一般。庚子那年八國聯軍打進的時候。北京城裡痰迷病象。並未稍減。所以平等閣主人狄楚青先生的庚子圍城記事詩。裏面有兩句「國自興亡誰管得。滿城爭說叫天兒」。叫天兒就是譚鑫培的外號。這兩句詩傳誦一時。有很大的暗示。沈痛的涵義。好似暮夜清鐘。醍醐灌頂一般。

庚子以後。國人受了警惕。事事都講維新改良。於是戲劇亦發生了兩大類的改革。一種是推翻舊藝。另起爐灶。最流行最時髦的是「文明」二字。把外國的事物拿過來。或是稍微改一改。便是「文明」。如文明杖。文明衣。文明結婚。文明大鼓……等等。戲劇便也受到影響。于是發生一種「文明戲」。文明戲先發生在南方。到清代末年。才流到北京來。文明戲有兩大名人。一個叫鍾聲。一個叫木鐸。都是南方人。進京後在想九霄的天樂園開演。不勾臉不用鑼鼓。不穿戲裝。也沒有唱工武工。他們所演的戲都是甚麼改良社會。強國保種。口裏不是愛國。就是自由。總帶演說的性質。從前的病象。不管國家興亡。這一來又太管國事了。戲劇的本義。不是這樣的。牠是藝術。不是無意識的玩藝。可是教訓式的宣傳。他們雖把文明戲的地位抬得很高。但就藝術上說。戲劇是有牠本身的特質與價値的。對於人生貴乎深刻的描寫！含蓄的暗示。不在乎大呼小叫。（未完）

小說 巖窟島伯爵（三三）

法國大仲馬原作 儒丐穆辰公意譯

第三十一章

這時伯爵對於侯爵這一方面。總算安置妥貼了。因向伽武。少時安德君必到這里來見閣下。請在此間略候三十分鐘。回頭由裡手我走出去的那個門。出來一位極漂亮的青年。那就是安德君了。說罷。伯爵自去了。假如有人替這位侯爵設想。頭一個得策。不如携了這一萬元。秘密逃去。但是他却不是這樣智者。可也不是那樣愚人。因爲後來尙有五萬元十萬元的希望。不在交際場裡。不知要博得怎樣榮華富貴。現在將入寶山。那有便退之理。至於這一萬元。不過等於一撮細砂。若是不到寶山深處。從此便去。那未免太可惜了。所以他竟自決了心。必至下回分解之後。纔辨去路。在此三十分鐘以內。等得已有些不耐煩。不住的取出兜內的一萬元。倫覩數次。慨此之歎。已覺得喜出望外了。如今且放下這位侯爵。敎他歇一歇。再表一表伯爵是怎樣接待那位小侯爵。這二人可謂都是上選人物。扮侯爵的半老人。既然使伯爵大爲滿意。不想這個青年小侯爵。益發來得。伯爵一見。更爲得意了。這時伯爵已到第二接待室去了。只見那青年的作法。却與那老人大是不同。那老人是直挺坐着。他却在一張長椅上。半躺半臥的快活着。使人一見。好似享慣了這樣的安樂的生活。他的手裡。還執了一根文明棍。鑲着金頭。不住的顚弄着。因爲他有二千元的旅費。自然置了兩身高價衣服。連一根棍子。都表顯着十分奢侈。伯爵一見。心內十分滿足。暗道。能人背後有能人。一點也不錯了。這時青年聞得步聲。早由椅上滾起來。伯爵向前一步。因問他道。先生是葛闢小侯爵麼。青年道。不敢。鄙人正是安德。閣下是巖窟島伯爵麼。伯爵道。正是。你先生此來有什麼介紹書信麼。安德道。有。但是寫信人的姓名。未免有些奇怪。難道沒什麼錯誤麼。就這一句話。便可想見他是何等聰明了。本來他不是小侯爵。不過冒用小侯爵的名義。所以不敢孟浪。先問伯爵介紹書沒什麼錯誤麼。以便立了腳步。伯爵見說。笑道。署名的人。是不是巾屠八特呢」。（未完）

醫話

▲虛癆病叢綴（續前）（劉春廷）

「天王補心丹方」人參。白茯苓。元參。桔梗。遠志。各五錢。當歸。五味子。麥冬。天冬。丹參。酸棗仁。各一兩。生地四兩。柏子仁一兩。石菖蒲四錢。右爲末。煉蜜丸如椒目大。治心血不足。神志不寧。津液枯竭。健忘怔忡。大便不利。口舌生瘡等症。柯韻伯曰。心者火。所以主者神也。神衰則火爲患。故補心者必清其火。天神始安。補心丹用生地黃爲君者。取其下足少陰。以滋水。主水盛可以伏火。此非補心之陽。補心之神耳。凡果核之有仁。猶心之有神也。清氣無如柏子仁。補血無如酸棗仁。其神存耳。參苓之甘。以補心氣。五味之酸。以收心氣。二冬之寒。以清氣分之火。心氣和而神自歸矣。當歸之甘。以生心血。丹參之寒。以清血中之熱。心血足而神自藏矣。更假桔梗爲舟楫。遠志爲向導。和諸藥入心而安神明。以此養生則壽。何有健忘怔忡。津液乾涸。舌上生瘡。大便不利之虞哉。「龜鹿二仙膠」方。鹿角。有血者十斤。龜板自敗者五斤。以上二味熬膏。甘枸杞三十兩。人參十五兩。用鉛鍋。如法熬膠。初服酒化一錢五分。漸加至三錢。空心送下。（功用）大補精髓。益氣養神。李士材曰。人有三奇。精氣神。生生之本也。精傷無以生氣。氣傷無以生神。精不足者。補之以味。鹿得天地之陽氣最全。善通督脈。足於精者。故能多淫而壽。龜得天地之陰氣最厚。善通任脈。足於氣者。故能伏息而壽。二物爲氣血之屬。又得造化之玄微。異類有情。竹破竹補之法也。人參爲陽。補氣中之怯。枸杞爲陰。清神中之火。是方也。一陰一陽。無偏勝之憂。入氣入血。有和平之美。由是精生而氣旺。氣旺而神昌。庶幾龜鹿之年矣。故曰二仙。「濟生歸脾湯」人參。龍眼肉。黃芪。各二錢。甘草五分。白朮二錢五分。茯苓二錢五分。木香。（未完）

雜記

▲現代箴言（法國勒朋著承鈞譯）

（一）氣質及人格

世人自處。不以知慧。而以氣質。

我爲複雜的祖傳成分之凝結。其純一之處。有如軍隊。各人之心理。乃爲其種族心理。其家族心理。其國體心理。所營業。人類能充此積壓的勢力之精集者甚稀。

氣質之急劇的變化。乃因若干事變之使隱伏于吾人中的多數人格之現出。

不能在一事之中。觀人之行爲。而斷人之感情。一種境遇之人。非一切境遇之人。

夫欲知人。應觀之于至危之時。尤以革命之時爲要。其氣質之種種可能性。惟于是時表現之。

氣質之定。大概表示其環境之定。

吾人所擬行爲之理由。鮮爲其眞正之動因。大致用之以辯解指使吾人作爲之感情的與神祕的衝動。

行爲之背馳。常本于自覺的意志與不自覺的意志之殊別。

不自覺的智慧與不自覺的意志。有時優于自覺的智慧與自覺的意志。所以思想極拙之人。行爲可以甚優。

假擬他人之感情與指導吾人者相類。即無異自判永不知人之罰。

人類賴習慣之教唆。始知其逐日應言應爲應思之事。

優柔不斷之人。不爲其眞正欲望所指導。乃爲其在強迫動作之時。自擬之欲望所指導。

不因意志而自礙者。常因其意惰而自妨。

民衆之英雄。不常有世人所賦之氣質。然終常取而有之。

重大事業本於大勉力者少。本于小勉力之積聚者多。（未完）

文苑

▲遊山雜詩（崔宗之）

行吟林藪外。足底起烟霞。地僻千峯合。巖危一徑斜。鐘聲聞貝葉。梵響落山花。爲問雲深處。神仙住幾家。

石壁峭嶙峋。登臨便覺親。雲深能見鳥。林密不逢人。泉語咲虛谷。風光冷暮春。高巖閑坐久。心事絕埃塵。

行盡崎嶇路。扶笻入翠微。徑苔侵客屐。嵐氣濕僧衣。日暮樵相語。山深鳥亂飛。半生無限意。到此已忘機。

廣告

懸賞協緝騙犯廣告

爲通告事現奉敝總行函開據凌源分行函報本年三月二十日接遼寧分行密電開湯主席囑交楊子厚本鈔三萬元務祈即付等語旋即有人執電來行自稱楊子厚年約二十餘歲眉重面狹似安東口音當時分頭散褲身着土色呢袍接遼來電內云凌源第一客棧內寓楊子厚款已由興業匯去三萬元湯等字凌行以彼此兩電所云相符當經飭其取保彼以人地兩生爲詞且云與主席辦事急不能待凌行遂照電付給本鈔三萬元而去取有收據上蓋有楊子厚印八分字名章事後質對遼行並未發出此電始悉兩電均係一手僞造款既被騙人已遠颺請赶緊設法通緝等情據此除呈請省政府通令嚴緝外爲此函令該行登報懸賞協緝如有人送信將人贓緝獲到案者即予酬勞大洋兩千元倘能將人贓幷獲送交各就地分行或官廳者即予酬勞大洋五千元本總行儲欵以待決不食言等因奉此用特登報鄭重聲明此佈

李永成先生鑒 來信敬希台端辱臨敝行一叙爲盼此啓

遼寧熱河興業銀行啓事

吉林奶子山煤礦股份有限公司招集股東常會公告

本公司經董事會議決定於十九年七月二十日下午一點鐘在吉林北大街本公司招集股東常會報告十八年度營業狀况幷選舉監察人務希股東諸公撥冗惠臨或簽具委託書委託其他股東代表列席除按照股東名簿分函通知外特此公告再照章在會期前一個月停止股票過戶合併聲明

琺瑯製造業出兌

啓者茲有現最興隆之製造所一處鋪墊俱全並素有經驗之工人今因業主回國急欲出兌有欲接者請臨本社廣告部詳細面議可也

送報一年

好機會

請將此紙剪下並郵票六分寄至上海北山西路華文週報館收除立贈新奇消息書報通內容豐富格式新有十五周年之一大張外尙有送報一年之章程及現代名人眞蹟書一張寄上也 盛京報館啓

敬謝救命的 **夢思頭路**

敝內抽年四十歲一年前忽染子宮出血三天五日連續不絕同時身体衰弱飲食頓減每日腹痛行動維艱子宮部並有兒頭大之硬塊自知此病係倒開花之症恐不能長存於世今春赴省求醫於產婦科專家李百揆先生診斷謂確是倒開花之症子宮筋腫不治必死乃服夢思頭露第十一天出血止由是身體漸強至第四十八天全快惟腹部硬塊僅剩有鷄卵大以後又服夢思頭露五十餘天完全大愈感德無極登報揚名 前熱河師範長裴東閣

失照聲明作廢

茲於本年一月二日由新賓縣攜帶大照三張至撫順縣商號借款行抵日租界大山坑地方一時失慎至將所帶大照悉數丟失遍找至今迄無着落計所丟大照一張係石寶金領名下則德字第七百二十號六畝二分一張係石寶金領名下土地中則德字第二百十八號四畝七分一張係石永吉領名下則地六畝號數遺忘均坐落新賓縣第六區前安河子村除呈請新賓縣政府補發大照以維營業外所有此項照據無論落於中外人手槪行作廢特此聲明 新賓縣第六區前安河子民石寶金啓

駐遼 **萬國蓄儲會開標廣告**

頃本會總行西曆一九三〇年七月十五號第二百十四次開標之電碼列後

特獎 五七三三八號 五萬元 上海

八六五四二號 五百九十元

末字獎（九）號

一二三四等獎俟號單寄到再爲披露

老刀牌香烟

其妙無比

CG-45

註冊商標

不可少的調味品

周小姐每逢從外頭回來，他買的東西裏必定有一瓶「味の素」。因爲「味の素」是菜裏不可少的佐料不但可以自已用；並且還可以送人……

寰球無二獨占斯界之理想的調味料

調味精粉

味の素

(味之素)

C—116

小兒靈藥　起死回生

樋屋奇應丸

本丸對於病兒、虛弱兒、萎縮兒一切急發及緩慢性全身病顯出最猛烈而最調和合理之藥効作用如信用如藥力如易服實冠絕古今萬國之馳名靈藥

本丸小兒疳積病服用効能鎭壓神經治愈夜啼不眠等症之鎭靜藥並能消退內臟病熱之解熱藥

又爲小兒驚風痓攣其余急症先行護腦保心臟之健腦强心藥再吐乳、綠尿等几胃腸起病患時本丸憑獨有之健胃藥作用胃腸立見恢復如常即上列所有症狀全消其消化不良等症亦得完全驅除又如天花痘、痲疹發作時用本丸引導病症經過佳良萬無內攻之患藉其獨自堪誇之下毒藥病毒爲之排泄體外因而小兒之胎毒等亦最簡易且安全治愈也

定價金　一角　一元　五角　五元　二角　二元　特利包　一元　三角　三元

代理店　大連浪速町　寶藥會社

代售處　大連華泰藥房　同　西藥房　同　春藥房　同德記西藥房　同德藥房　同康德記藥房　同德記全藥房　同廣生堂藥房　同志成藥房　同德興藥房　同中興藥房　同天和藥房　同東信藥房　同德記藥房　金州　德仁東藥房　同志義成藥房　同康德記藥房　同德順藥房　皮口　德昌藥房　同集義生藥房　同仁德裕藥房　城子　保和長藥房　同集義之藥房　瓦房店　永泰藥房　同康記藥房　松樹　元慶昌藥房　蓋平　成春堂藥房　同會春堂藥房　同山東藥房　同華藥房　之(?)　生生藥局

萬年敵唱機風琴行

正式開幕　特別大減價

唱機照碼九扣　風琴照碼八扣

經理各種戲片

如蒙賜顧　贈送美術畫片

廣告　遼寧萬芝堂藥店

復萃　補腎丸

此藥專治男子先天足後天不虧損少年破身太早房務過度腎虛腎寒精冷如氷不能種子陽痿不興興而不久夢遺滑精腦髓空乏腰痛耳鳴精神短少自汗骨蒸以及婦女經脈不調赤白帶下下元虛冷久不孕育等症服此藥添精種子狀陽補腎大有奇功

每匣現大洋一元五角一打十五元半打八元整

立止　咳嗽藥

專治男女老少諸般咳嗽不論年深日久虛損勞傷咳嗽吐血痰中帶血傷力咳嗽肺虛痰喘唾臥不安飲食少進內傷外感肺經不清此藥善能止咳定喘養血淸痰能補能和淸能散管保去根永不在犯立見功效

每付現大洋四角五付一元八角十付三元五角

醫士 宋子岐 上午八點至下午二點在大西關應診　下午七點至十一點在日本站支號應診　遼寧大西關萬芝堂　分號設北市場　中國電話一一四三

醫士宋子岐劉春延孔憲益應診

外埠函購藥品郵費自備

今又支號在日本站千代田通大街路南大樓便是